Amtsblatt
Waldbronn

Zeit für eine Auszeit

HEILQUELLE WALDBRONN
Albtherme

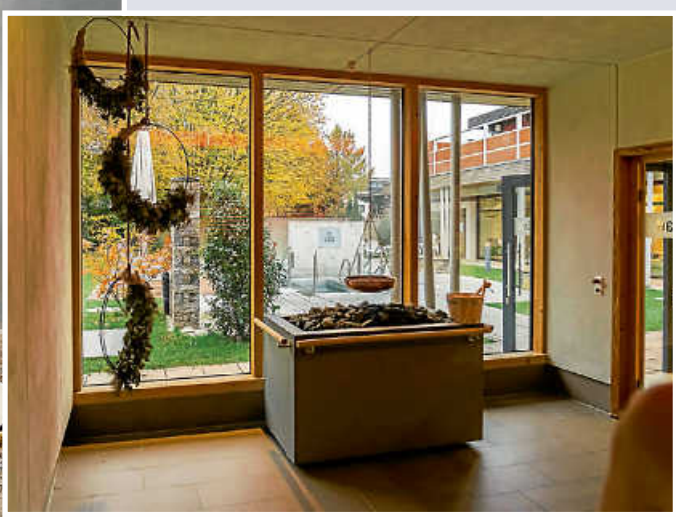

Die Waldbronner Albtherme lädt gerade jetzt in der kalten und nassen Jahreszeit zum Entspannen und Genießen ein.

Trotz der sich ständig ändernden Corona-Verordnungen ist die Albtherme auch in den vergangenen Monaten sehr gut besucht worden.

Besonders erfreulich:
Auch viele neue Besucherinnen und Besucher haben den Weg in die Therme gefunden.

Fotos: Kurverwaltung Waldbronn

www.waldbronn.de

10. Februar 2022 I Nr. 6

WALDBRONN 50 Jahre
ORT MIT HEILQUELLEN-KURBETRIEB

Winterbilder

… fotografiert von unseren Leserinnen und Lesern.

Vielen Dank für die vielen tollen Winterbilder. Eines ist schöner als das andere. (Fast) alle Bilder werden in den kommenden Amtsblatt-Ausgaben veröffentlicht.

Foto: Dieter Pollok

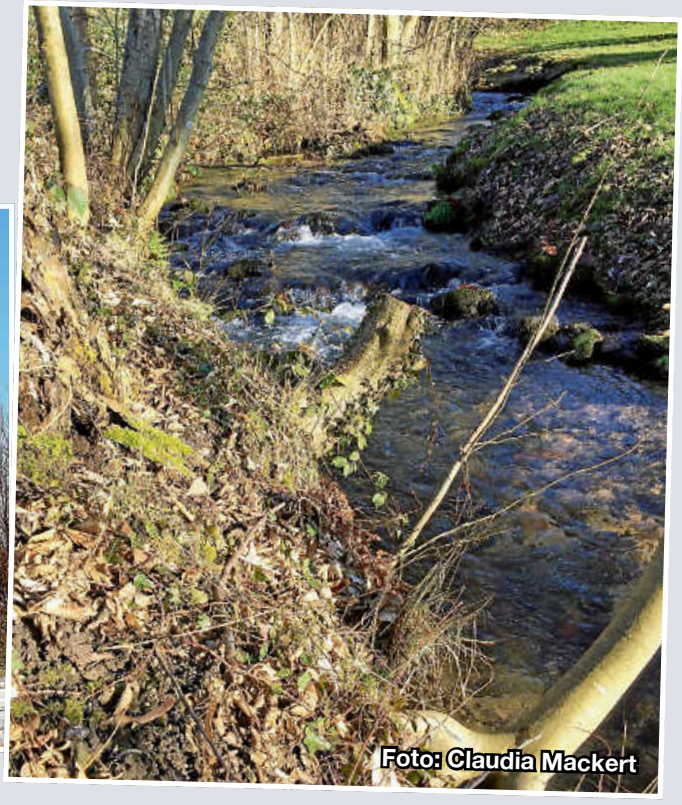
Foto: Claudia Mackert

Foto: Gerd Behren

Foto: Richard Schroth

Foto: Yasmin Csernalabics

Foto: Sigrid Waidner

Foto: Marion Munkes

70 Jahre und kein bisschen leise

WALDBRONN 50 Jahre
ORT MIT HEILQUELLEN-KURBETRIEB

Foto: Andriy Petrenko/Clemens/Thinkstock

Der langjährige Waldbronner Gemeinderat und stellvertretende Bürgermeister

Joachim Lauterbach

hat am 07.02.2022
seinen 70. Geburtstag gefeiert.

Seit 42 Jahren ist Joachim Lauterbach Mitglied im Gemeinderat und hat in dieser Zeit die Politik vor Ort geprägt wie kein Zweiter. Mit großer Begeisterung engagiert er sich für die Menschen und für „sein“ Waldbronn.

Wir wünschen ihm und uns,
dass dies noch viele Jahre so bleibt.

Zum Jubelfeste gratulieren wir ihm sehr herzlich und wünschen ihm für die kommenden Jahre viel Glück, Zufriedenheit und Gesundheit.

Franz Masino,
Bürgermeister

Foto: Wavebreakmedia Ltd/Wavebreakmedia Ltd/Thinkstock

Licht für die Welt sein: Waldbronner Konfis beschenken Seniorinnen und Senioren

Das war schon eine echte Überraschung, als ein Teil der Waldbronner Konfis am Freitagnachmittag vor dem Seniorenhaus am Rathausmarkt aufschlug. Mehrere Wochen hatte die Gruppe geplant, überlegt und vorbereitet: Wohin würde Jesus gehen, wenn er heute leben würde? Wie können wir für die Menschen um uns Licht werden? Und am Ende war klar: Die Konfis wollten für die Menschen da sein, die sich derzeit allein und verlassen fühlen. Da Besuche aufgrund der Pandemielage gerade nicht möglich sind, packten die Jugendlichen Geschenktüten: Gefüllt mit selbstgemachtem Gebäck, Getränken, Gebasteltem, Lichtern, handgeschriebenen Grußkarten und Lesematerial. „Es war ganz allein die Idee der Konfis“, berichtet Pfarrer Andreas Waidler, der die Jugendlichen zum Seniorenhaus begleitete. „Sie haben mit viel Liebe diese Überraschungen zusammengestellt.“ Und so übergaben die Konfis Herrn Eckert, dem Leiter des Hauses, 20 Geschenktüten – gezielt für die Menschen, die in diesen Wochen und Monaten keinen oder nur wenig Besuch haben können. Eine gelungene Überraschung, die zeigt: Egal, wo wir gerade sind – wir können immer zum Licht für Menschen in unserer Umgebung werden.

Die Konfis übergaben selbstgefüllte Geschenktüten. **Foto: Ev.Kirche**

Die Konfis haben das in besonderer Weise vorgemacht.
(Text Evangelische Kirche)

Besuchen Sie uns auch im Internet:
www.waldbronn.de

Klimaschutz konkret: Buchtipp

Machste dreckig - Machste sauber: Die Klimalösung

Zwei Studenten erklären in diesem Buch mit kurzen Texten, anschaulichen Grafiken und der Unterstützung von über 250 Wissenschaftlern die Maßnahmen zur Lösung des Klimaproblems.

Zwei Exemplare des Buchs liegen im Bücherzimmer der Albtherme und im Lesetreff zum Ausleihen bereit.

Viel Spaß bei der Lektüre!

Die gesammelten Klimaschutz konkret Beiträge aus unserem Amtsblatt aus dem vergangenen Jahr können auch digital, online abgerufen werden unter: www.waldbronn.de/1333

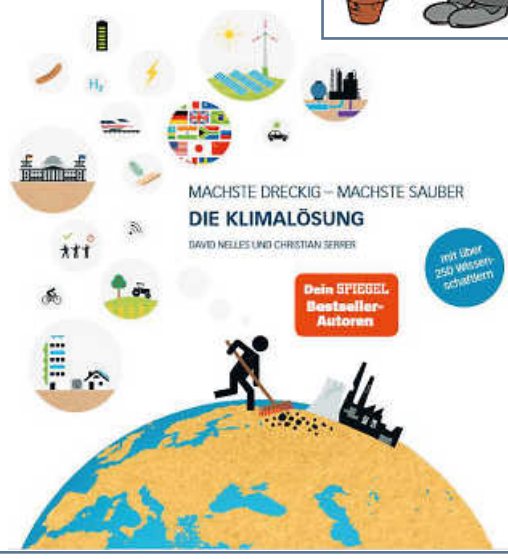

Die Kreisfeuerwehrtage kehren 2022 zurück und starten mit dem "Europäischen Tag des Notrufs"

Für den Kreisfeuerwehrverband Karlsruhe steht das Jahr 2022 unter dem Zeichen eines besonderen Ereignisses: Die Kreisfeuerwehrtage werden wieder veranstaltet. Diese fanden zuletzt 2014 in Bad Schönborn statt, nachdem sie im vergangenen Jahr turnusgemäß nach sieben Jahren hätten stattfinden sollen, aber pandemiebedingt verschoben werden mussten. Ausgerichtet werden sie anders als gewohnt nicht nur über einige Tage, sondern über das gesamte Jahr hinweg. Zum Auftakt wählt der Kreisfeuerwehrverband ein bedeutendes Datum: den „Europäischen Tag des Notrufs“ am 11. Februar. Dieser ist wiederum Anlass, Einblicke hinter die Kulissen der Notrufnummer 112 zu gewähren, welche bei der Integrierten Leitstelle im Stadt- und Landkreis Karlsruhe eingeht.

Den Schwerpunkt der Veranstaltungen zu den Kreisfeuerwehrtagen bildet der Sommer 2022. Landkreisweit wird es an verschiedenen Orten Aktionsmeilen, Ausstellungen und weitere Termine geben. Organisiert werden diese vom ausrichtenden Kreisfeuerwehrverband, dem Zusammenschluss der 32 Freiwilligen Feuerwehren und vier Werkfeuerwehren im Landkreis Karlsruhe. Im Vordergrund steht die Bedeutung der gemeinsamen Arbeit, die für andere erlebbar gemacht werden soll.

In der Integrierten Leitstelle Karlsruhe laufen die Anrufe ein, die Hilfesuchende über die Notrufnummer 112 tätigen. Foto: Landratsamt Karlsruhe

Wie wichtig nicht nur der Einsatz der Feuerwehren, sondern auch eine funktionierende Struktur für Notfälle ist, markiert der „Europäische Tag des Notrufs“. Das Versorgungsgebiet der Integrierten Leitstelle erstreckt sich über den Stadt- und Landkreis Karlsruhe und damit auf rund 800.000 Menschen. Allein im Jahr 2021 wurden vom Notruf 112 in Karlsruhe mehr als 139.000 Rettungsdienst- und Krankentransport-Einsätze, rund 16.000 Feuerwehr-Einsätze und über 32.000 Einsätze des Kassenärztlichen Bereitschaftsdienstes abgewickelt und koordiniert. Im Durchschnitt waren das über 500 Einsätze und 1.430 Telefonate in 24 Stunden. Der Notruf 112 Karlsruhe ist das ganze Jahr über sieben Tage die Woche 24 Stunden besetzt und kostenfrei für jeden Hilfesuchenden erreichbar.

Die Notrufnummer 112 gibt es in Deutschland seit den frühen 50er Jahren. Nutzbar war sie jedoch nur in wenigen Großstädten. Erst im Mai 1969 ändert sich die Lage: Die Björn-Steiger-Stiftung, eine gemeinnützige Organisation, wird gegründet mit dem Ziel, die deutsche Notfallhilfe zu verbessern. 1973 werden die Nummern 110 und 112 flächendeckend als Notruf Polizei und Notruf Feuerwehr/Rettungsdienst etabliert. Wer im Stadt- und Landkreis Karlsruhe die 112 wählt, landet telefonisch bei der Integrierten Leitstelle Karlsruhe. Diese weist auf wichtige Verhaltensweisen im Notfall hin: Ruhe bewahren und auf die eigene Sicherheit achten. Der Anrufer sollte niemals in der Aufregung das Telefon auflegen und sich von den Disponenten und Disponentinnen durch das Notrufgespräch führen lassen. Je einfacher die Abfrage erfolgt, umso schneller kann die Hilfe im Notfall entsandt werden. Die Disponenten und Disponentinnen in der Leitstelle sind professionell notfallmedizinisch ausgebildete Mitarbeiter und Mitarbeiterinnen des Rettungsdienstes und Feuerwehrbeamte, größtenteils der drei Träger und Betreiber der Integrierten Leitstelle Karlsruhe. Diese sind das Deutsche Rote Kreuz Kreisverband Karlsruhe, die Stadt Karlsruhe und der Landkreis Karlsruhe. Außerdem verrichten Mitarbeiter und Mitarbeiterinnen der beiden Hilfsorganisationen Arbeiter-Samariter-Bund (ASB) und ProMedic gGmbH ihren Dienst in der Integrierten Leitstelle. (Text Landratsamt Karlsruhe)

Diese Ausgabe erscheint auch online

Wichtiges auf einen Blick

Störungsdienste

Wasser: Tel. 0171 6517824
Während der Öffnungszeiten Pforte Rathaus (siehe rechts) zusätzlich Tel. 609-0
Erdgas: Störungsmeldestelle Erdgas-Südwest GmbH
Tel. 01802 056-229
Strom: Netze BW Störungsnummer
Tel. 0800 3629477
Kabelfernsehen: Unitymedia
Tel. 0711/54888150 oder 01806 888150
Meldung defekter Straßenbeleuchtung Tel. 609-281

Notrufe

Feuerwehr + Rettungsleitstelle	**112**
Polizei	**110**
Polizeirevier Ettlingen	3200-312
Polizeiposten Albtal	67779

Standort **Defibrillator** am Rathausmarkt:
Vorraum Volksbank Ettlingen, Marktplatz 1

Krankentransporte 19222

Ärztlicher Notdienst

An den Wochenenden und Feiertagen und außerhalb der Sprechstundenzeiten:
Kostenfreie Rufnr. 116117
Mo.-Fr. 9-19 Uhr: docdirekt - Kostenfreie Onlinesprechstunde von niedergelassenen Haus- und Kinderärzten, nur für gesetzlich Versicherte unter **0711/96589700 oder docdirekt.de**

Öffnungszeiten Notdienstpraxis Ettlingen,
Am Stadtbahnhof 8, Tel. 116117
Mo. - Fr., 19 - 21 Uhr, Sa./So./Feiertag 10 - 14 Uhr und 16 - 20 Uhr
An Wochentagen, außerhalb der Sprechstunden, beachten Sie bitte die entsprechenden Hinweise auf dem Anrufbeantworter Ihres Hausarztes!

Zahnärztlicher Notfalldienst

Samstag 8.00 Uhr bis Montag 8.00 Uhr sowie an Feiertagen unter **0621/38000812** erreichbar.

Notdienste der Apotheken

Dienstbereit von 8.30 Uhr bis 8.30 Uhr des folgenden Tages **www.aponet.de** oder www.lak-bw.notdienst-portal.de. **Vom Festnetz kostenfreie Nr. 0800 0022833** oder ggf. die von allen Mobilnetzen erreichbare Nr. 22833 (gebührenpflichtig).

115
IHRE BEHÖRDENNUMMER
Servicecenter Stadt- und Landkreis Karlsruhe

Gemeindeverwaltung Waldbronn

Sprechzeiten
Marktplatz 7, 76337 Waldbronn, Tel. 609-0, Fax: 609-89
gemeinde@waldbronn.de, www.waldbronn.de
Sprechzeiten Verwaltung
Nur nach vorheriger Terminvereinbarung.
Sprechzeiten BM Masino
Tel. Voranmeldung erwünscht, Tel. 609-101.
Öffnungszeiten Bürgerbüro, Tel. 609-111

Montag - Mittwoch	7.00 - 12.00 Uhr
Donnerstag	7.00 - 18.00 Uhr
Freitag	7.00 - 12.00 Uhr

Pforte, Tel. 609-0
Das Fundbüro befindet sich an der Pforte im Rathaus.

Restmüll und Wertstoffe

Restmüll

ganz Waldbronn:	10.02.
1,1-cbm-Container:	18.02.
Grüne Tonne	
ganz Waldbronn (inkl. 1,1-cbm-Container):	17.02.
Biotonne	
ganz Waldbronn (inkl.1,1-cbm-Container):	11.02.
Schadstoffsammlung	
Reichenbach:	08.03.2022, Parkplatz Kurhaus –10:25 Uhr-11:25Uhr
Busenbach:	09.03.2022, Parkplatz Freibad – 10:30 Uhr-11:30 Uhr
Etzenrot:	08.03.2022, Jahnstr./Esternaystr. – 11:40 Uhr-12:10 Uhr
Zusatztour Ettlingen	19.02.2022, Middelkerker Str., 14.00 Uhr-16:00 Uhr

Altpapiersammlung Etzenrot:
Samstag: 02.04.2022, 9:00-13:00 Uhr
Sperrmüll/Elektronik - Schrott auf telefonische Anfrage beim Abfallwirtschaftsbetrieb:0800 2982030
oder der Gemeinde Waldbronn: 609-157

Wertstoffe Bauhof Daimlerstr.	
Freitag,	14 bis 18 Uhr
Samstag,	9 bis 16 Uhr
Bioabfallsammelstelle Parkplatz Ermlisgrund	
Dienstag,	14 bis 16 Uhr
Samstag,	11 bis 16 Uhr
Bioabfallsammelstelle Wiesenfesthalle	
Samstag,	14 bis 16 Uhr
Grüngutplätze „Im Ermlisgrund“	
Dienstag,	9 bis 18 Uhr
Freitag,	9 bis 18 Uhr
Samstag,	10 bis 18 Uhr
Grüngutplatz „Wiesenfesthalle“	
Dienstag,	9 bis 18 Uhr
Freitag,	9 bis 18 Uhr

IMPRESSUM

Herausgeber:
Gemeinde Waldbronn

Druck und Verlag: Nussbaum Medien Weil der Stadt GmbH & Co. KG, 71263 Weil der Stadt, Merklinger Str. 20, Telefon 07033 525-0, www.nussbaum-medien.de

Verantwortlich für den amtlichen Teil, alle sonstigen Verlautbarungen und Mitteilungen:
Bürgermeister Franz Masino, 76337 Waldbronn, Marktplatz 7, oder sein Vertreter im Amt.

Verantwortlich für „Was sonst noch interessiert“ und den Anzeigenteil: Klaus Nussbaum, Opelstraße 29, 68789 St. Leon-Rot

INFORMATIONEN

Vertrieb (Abonnement und Zustellung): G.S. Vertriebs GmbH, Josef-Beyerle-Str. 2, 71263 Weil der Stadt, Tel.: 07033 6924-0, E-Mail: info@gsvertrieb.de Internet: www.gsvertrieb.de

Anzeigenverkauf:
Tel. 07243 5053-0, ettlingen@nussbaum-medien.de

Die Waldbronner Kinderseite

Kinderseite alle 14 Tage hier auf Seite 6

Gymnasium Karlsbad

Welche Schule passt zu mir? – Schulvorstellung Teil 2

Liebe Kinder
Hallo Mamas, Papas,
Omas, Opas und Lehrer!

Der Wechsel auf die große Schule ist für alle Viertklässler aufregend. Vor vierzehn Tagen konntet ihr viel über die Realschule erfahren. Diese Woche wollen wir euch das Gymnasium mit seinem sozialen und sportlichen Schwerpunkt vorstellen. Denn auf einen guten Zusammenhalt und viel Bewegung wird dort Wert gelegt. Gemeinschaftsschule in 14 Tagen.

Redaktion
Tanja Feller
Marktplatz 7
76337 Waldbronn
kinderseite@waldbronn.de

Anneke Kruse hat sich wegen Corona keine weiterführende Schule persönlich angeschaut. Für sie stand fest, dass es nach Karlsbad gehen soll, weil sie mit dem Fahrrad zur Schule radeln wollte. „Ich war damals furchtbar aufgeregt, wie es am Gymnasium werden würde“, erinnert sich Anneke an ihren ersten Schultag. „Das Schlimme war, dass wir vorher nicht wußten, wer in welche Klasse kommt.“ Doch dann lief alles glatt. „Meine alten Klassenkameraden sind mit mir in der 5b gelandet und ich habe schnell Freunde aus Grünwettersbach und Palmbach kennengelernt.“ Die ersten Tage hätten sie fast ausschließlich Kennenlernspiele mit den neuen Teamklassenlehrern gemacht. „Frau Meißner und Herr Vöhringer sind sehr nett und bisher hat sich keiner im Schulhaus verlaufen“, so Anneke zufrieden. „Ein sanfter Start ist uns sehr wichtig“, erklärt Britta Weber die Eingewöhnung nach dem Rastatter Modell. So würden den neuen Fünftklässern pro Klasse vier Neuntklässler als Paten vorgestellt, die für sie kleine Ausflüge oder Spielenachmittage planen. „Wir haben hier an der Schule ein soziales Profil“, erklärt die Unterstufenbetreuerin, der die Stärkung der Klassengemeinschaft und des sozialen Miteinanders am Herzen liegt. Die Fünftklässler lernen dies erstmals im „Lions Quest Unterricht“ kennen. Sham Alshayah mag diese Stunde: „Da haben wir Zeit, alles Mögliche zu besprechen“ - Konflikte in der Klasse, aber auch Corona Regeln. Insgesamt haben die Fünftklässler 31 Wochenstunden. „Dienstags haben wir erst um 14 Uhr aus und mittwochs ist in der 8. und 9. Stunde noch LRS für Leute mit Rechtschreibschwäche“, berichtet Sham. Für die Hausaufgaben und zum Lernen muss sie in etwa eine Stunde einplanen. Dann ist Freizeit. Die Schule bietet zahlreiche AGs, zum Beispiel im Schulgarten arbeiten oder Mountainbiken. Was sonst noch neu ist an der „großen Schule“? „Gerade sind wir hier die süßen Kleinen, bald werdet ihr es sein“, so Anneke.

Die neue Calisthenics Anlage. Zertifizierungen: „Schule mit Bewegungsprofil“ und „Fahrradfreundliche Schule“.

Kurzinfo

Sozialer Schwerpunkt
Lions Quest Unterricht für mehr Selbstvertrauen und eine gute Klassengemeinschaft. Ältere Schüler übernehmen Verantwortung für jüngere Schüler in Form von Patenschaften, Mentoring und Hausaufgabenunterstützung.

Sport- und Bewegungsschwerpunkt
Calisthenics Anlage und Kletterfelsen auf dem Schulgelände, Bewegungsmobil mit Gerätschaften für die Pause, Sportfeste, Kletter-AG, Zusammenarbeit mit Vereinen.

Auslandsfahrten
Englandfahrt (freiwillig) in Klasse 8, Frankreich, Spanien, Russland, Rumänien, Tschechien in höheren Klassenstufen.

Weitere Infos unter: www.gym-karlsbad.de

Klasse 5b im Klassenzimmer mit Schulmotto: Zusammen Schritt für Schritt

Unterstufenbetreuerin Britta Weber u. Direktor Christian Wehrle

WALDBRONN
ORT MIT
HEILQUELLEN-KURBETRIEB

Die Kurverwaltung informiert

Nicht vergessen: Am kommenden Montag ist Valentinstag

Bereits seit dem 15. Jahrhundert ist der 14. Februar in England der „Tag der Liebenden“. Der Tag wird unter anderem mit Blumen für den Partner gefeiert. Als "Heiliger der Zärtlichkeit" ist Valentin daher bis heute Schutzpatron der Verliebten und Namensgeber unseres heutigen Valentinstags. Die Amerikaner brachten den Valentinstag nach dem zweiten Weltkrieg nach Deutschland, wo 1950 in Nürnberg der erste "Valentinsball“ gefeiert wurde.

Auch Sie können in der Albtherme Ihren ganz persönlichen Valentinstag mit einem einmaligen Tag **„Zeit zu Zweit“** feiern. Diese besondere Angebot umfasst je eine Tageskarte, inklusive Saunawelt, eine Aroma-Vital-Massage, Frühstück für Zwei oder einen vergleichbaren entsprechenden Gastro-Genuss.

Alles im Zeichen der Schönheit: Neue Broschüre mit tollen Angeboten

Alles für einen entspannten Tag: Eine neue Broschüre „Wohlfühlen & Genießen“ liegt für unsere Besucherinnen und Besucher in der Albtherme bereit. Viele neue Angebote, beispielsweise das besondere „Rosen-Zusatzangebot“ im Februar, haben wir uns für Sie überlegt. Ebenfalls neu ist ein Lavendel-Schaumbad mit anschließender Harmonie-Massage und eine neue Wärmebehandlung mit der heißen Rolle inklusive Rückenmassage. Auch im Bereich der Gesichtsbehandlungen warten neue Angebote auf Sie. Das „Männer-Gesicht short“ ist nur eines davon.

Unser Beauty & DaySpa Zusatzangebot im Februar:

Die Rose - das Zeichen für Liebe & Schönheit. Verwöhnen Sie sich oder Ihre/n Liebsten mit dem Duft der Rose und lassen Sie die wertvollen Wirkstoffe der „Königin aller Blumen“ auf sich wirken.

Typgerechte Schönheitsbehandlung mit Wirkstoffen der Rose für alle Liebenden

Reinigung, Peeling, Wirkstoffampulle, Maske, Abschlusspflege
inkl. Wirkstoffampulle „Rose to go“ für die nachhaltige Pflege zuhause.

30 Min. 35 €

Kurverwaltungsgesellschaft mbH, Marktplatz 7, 76337 Waldbronn, Telefon 07243 56570

Haben wir Ihr Interesse geweckt?

Wenn Sie uns als Interviewerin oder Interviewer beim Zensus 2022 unterstützen möchten, kontaktieren Sie uns unter

Erhebungsstelle Zensus
E-Mail: zensus2022@landratsamt-karlsruhe.de
Tel.: 0721 936 - 99 500
www.landratsamt-karlsruhe.de

Bitte teilen Sie uns in Ihrer E-Mail Ihren vollständigen Namen, Adresse, Geburtsdatum und eine Kontaktmöglichkeit mit.

Baden-Württemberg
STATISTISCHES LANDESAMT

zensus 2022

Herausgeber

Statistisches Bundesamt, Wiesbaden

Statistisches Landesamt Baden-Württemberg, Stuttgart

Erschienen im Oktober 2021

© Statistische Ämter des Bundes und der Länder, 2021

Vervielfältigung und Verbreitung, auch auszugsweise, mit Quellenangabe gestattet.

zensus 2022

Werden Sie **Interviewer/-in** beim Zensus 2022

Jetzt bewerben!

2022 findet in Deutschland der Zensus – auch bekannt als Volkszählung – statt. Für die Befragungen von Haushalten und an Wohnheimen im Rahmen des Zensus suchen wir aktuell Interviewerinnen und Interviewer.

Was ist der Zensus?

Der Zensus liefert **verlässliche Bevölkerungszahlen** für die Gemeinden, die Bundesländer und für Deutschland insgesamt. Er ermittelt auch weitere Daten, wie zum Beispiel Alter, Geschlecht oder Staatsbürgerschaft sowie zur **Wohn- und Wohnraumsituation** in Deutschland. Solche Informationen sind ausgesprochen wichtig, da sie helfen, Entscheidungen in Politik, Wirtschaft und Gesellschaft zu treffen.

Weitere Informationen zum Zensus 2022 finden Sie unter → **www.zensus2022.de**

Was sind Ihre Aufgaben?

- Sie führen **kurze persönliche Interviews** mit den Auskunftspflichtigen durch. Hierzu suchen Sie die Ihnen zugewiesenen Anschriften im Vorfeld auf und kündigen sich schriftlich bei den Bürgerinnen und Bürgern an.
- Zum angekündigten Termin stellen Sie vor Ort Fragen zur Person und ggf. weiteren Haushaltsmitgliedern und übergeben anschließend **Online-Zugangsdaten** für die Beantwortung weiterer Fragen.

Was bieten wir Ihnen?

- Vor Beginn Ihrer Tätigkeit im Frühjahr 2022 erhalten Sie eine eintägige Schulung und werden auf Ihre Aufgaben vorbereitet. Diese erstrecken sich über wenige Wochen, in denen Sie sich Ihre Zeit – abgesehen von wenigen Regelungen – frei einteilen können.
- Ihr Engagement als Interviewerin oder Interviewer ist ehrenamtlich. Sie erhalten daher eine **Aufwandsentschädigung**[1].

Welche Voraussetzungen sollten Sie erfüllen?

- Zuverlässigkeit und Genauigkeit
- Verschwiegenheit
- Zeitliche Flexibilität und Mobilität
- Sympathisches und freundliches Auftreten
- Gute Deutschkenntnisse (weitere Sprachkenntnisse sind von Vorteil)
- Volljährigkeit

1 Steuerfreibeträge müssen individuell geklärt werden.

Bewerbungsvordruck "Erhebungsbeauftragte/r"

Name		
Vorname		
Weitere Vornamen		
Geschlecht m/w/d		
Geburtsdatum	__ . __ . ____	
Staatsangehörigkeit		
Straße, Hausnummer		
PLZ, Wohnort		
Stadt-/ Ortsteil		
Telefon		
Mobilnummer		
E-Mail		
Fremdsprachen		
Sonstige besondere Fähigkeiten (Gebärdensprache, etc.)?		
Fahrzeug vorhanden? Ja/Nein		
Erhebungsbeauftragter Zensus 2011? Ja/Nein		
Bankverbindung	IBAN	
	BIC	
	Bank	
	Kontoinhaber	
Beruf		
Arbeitgeber / Abteilung / Funktion		
Öffentlicher Dienst? Ja/Nein		
Bevorzugte Gemeinde /Ortsteile für Interviews?		
Sonstige Anmerkungen / Hinweise		

Hiermit versichere ich, dass die gemachten Angaben vollständig und richtig sind. Ich erkläre mich bereit als Erhebungsbeauftragte/r für den Zensus 2022 des Landkreises zur Verfügung zu stehen.

Ich habe die beigefügte Datenschutzerklärung gelesen und nehme dies zur Kenntnis. Ich bin damit einverstanden. Dass meine Angaben und Daten elektronisch zu den in der Datenschutzerklärung erläuterten Zwecken erhoben und gespeichert werden.

Ort, Datum

Unterschrift

Informationen zu Datenschutz

Gemäß Art. 13 der Datenschutzgrundverordnung der Europäischen Union (DSGVO) sind wir verpflichtet, Sie wie folgt zu informieren:

- Verantwortlich für die rechtmäßige Verarbeitung der Daten und den Datenschutz ist das Landratsamt Karlsruhe, Beiertheimer Allee 2, 76137 Karlsruhe, Tel.: 0721/936-50, E-Mail: posteingang@landratsamt-karlsruhe.de
- Kontaktdaten des behördlichen Datenschutzbeauftragten: Landratsamt Karlsruhe, Behördlicher Datenschutz, Beiertheimer Allee 2, E-Mail: datenschutzbeauftragter@landratsamt-karlsruhe.de
- Die Verarbeitung der Daten erfolgt auf der Grundlage von Art. 6 Abs. 1e DSGVO i.V.m § 8 Abs. 1 Zensusausführungsgesetz.
- Die Daten werden ausschließlich zum Zweck der Auswahl und der Tätigkeit als Erhebungsbeauftragte/-r verarbeitet.
- Daten werden grundsätzlich bei Ihnen direkt erhoben.
- Daten werden nicht an andere Stellen übermittelt.
- Bezüglich Ihrer Daten haben Sie ein Recht auf Widerspruch, Auskunft, Berichtigung, Einschränkung der Verarbeitung, Datenübertragbarkeit und Löschung.
- Ihre Daten werden für die Dauer des Auswahlverfahrens der Erhebungsbeauftragten verarbeitet. Im Falle einer Bestellung zur/zum Erhebungsbeauftragten werden die Daten für die Dauer des Zensus verarbeitet. Mit der Auflösung der Erhebungsstelle, also spätestens zum 31.05.2023, werden die Daten gelöscht.
- Soweit Sie sich durch die Verarbeitung personenbezogener Daten in Ihren Rechten verletzt fühlen steht Ihnen ein Recht zur Beschwerde beim Landesbeauftragten für den Datenschutz und die Informationsfreiheit, Lautenschlagerstraße 20, 70173 Stuttgart, Postfach 102932, 70025 Stuttgart, Tel.: 0711 / 615541-0, Fax: 0711 / 615541-15, E-Mail: poststelle@lfdi.bwl.de zu.

Kernzeit- und Hortanmeldung für das Schuljahr 2022/23

Anne-Frank-Schule, Albert-Schweitzer-Schule und Waldschule Waldbronn

Liebe Eltern,

an den Waldbronner Grundschulen bietet Ihnen die Gemeinde Waldbronn die Möglichkeit, Ihr Kind (ergänzend zur Schule) zur Kernzeit- und Hortbetreuung anzumelden.

Aufgrund des Infektionsgeschehens können die Anmeldungen der Schulkindbetreuung leider nicht in Präsenz stattfinden und erschweren das erste Kennenlernen.

Deshalb bitten wir Sie:

Füllen Sie das zum Download bereitstehende **„Erstkontakt"- Formular** aus und senden dieses der entsprechenden Einrichtung **per Mail vom 14.02. bis zum 18.02.2022** zurück.

Das Formular finden Sie auf der Homepage Waldbronn: www.waldbronn.de → „Aktuelles aus der Gemeinde"

Alle weiteren Informationen erhalten Sie dann nach dem Erstkontakt.

Für Fragen steht Ihnen das Schülerhort-Team jederzeit zur Verfügung.

Wir freuen uns jetzt schon auf Ihre Anmeldung!

Liebe Grüße

Ihre Schülerhortleitungen

Schülerhort „Villa Alberti" an der Albert-Schweitzer-Schule
Frau Saskia Knörr
Tel.: 07243 5232409 ● hort@ass-waldbronn.de

Schülerhort an der Anne-Frank-Schule:
Frau Denise Wheat
Tel.: 07243 6529654 oder 07243 2199472 ● hort.afs@waldbronn.de

Flexible Nachmittagsbetreuung an der Waldschule Etzenrot
Frau Carolin Holländer-Gobsa
Tel.: 07243 606901 ● kernzeit@wse-waldbronn.de

Gemeinde Waldbronn

Bürgermeisteramt

WALDBRONN
ORT MIT
HEILQUELLEN-KURBETRIEB

Schulkindbetreuung - Erstkontakt

1) Angaben über das Kind

Vor- und Zuname: _____

□ männlich | □ weiblich

Geburtsdatum: _____

Straße: _____

PLZ, Wohnort: _____

2) Angaben zu den Personensorgeberechtigten:

Name der **Mutter**: _____

Telefonnummer: _____

Straße: _____

PLZ, Wohnort: _____

Personensorgeberechtigt: □ ja □ nein

Alleinerziehend: □ ja □ nein | Erziehung durch beide Elternteile: □ ja □ nein

Derzeit berufstätig: □ ja □ nein

Name des **Vaters**: _____

Telefonnummer: _____

Straße (falls abweichend): _____

PLZ, Wohnort: _____

Personensorgeberechtigt: □ ja □ nein

Alleinerziehend: □ ja □ nein | Erziehung durch beide Elternteile: □ ja □ nein

Derzeit berufstätig: □ ja □ nein

3) Bedarfsabfrage – bitte zutreffendes ankreuzen-

Hier haben Sie die Möglichkeit Ihren Bedarf **anhand der Arbeitszeiten** per Module anzugeben.

Gemeinde Waldbronn

Bürgermeisteramt

WALDBRONN
ORT MIT HEILQUELLEN-KURBETRIEB

Sie können die Module an Ihren täglichen Bedarf anpassen, wie Sie es familiär/beruflich benötigen z.B. montags Kernzeit, dienstags bis donnerstags Hort oder auch nur einzelne Tage. Die Module können nicht wöchentlich gewechselt werden und sind dann monatlich fix.

	Kernzeit **7.30 – 13.30 Uhr** **(ohne Mittagessen)**	**Hort** **Schulschluss – 17 Uhr** **(mit Mittagessen)**	**Kernzeit & Hort** **7.30 – 17 Uhr** **(mit Mittagessen)**
Montag			
Dienstag			
Mittwoch			
Donnerstag			
Freitag			

Dies ist erstmal nur die Bedarfsabfrage. Die Anmeldungsunterlagen erhalten Sie nach der Erstkontaktaufnahme.

Bei einer Anmeldung (mit Arbeitgeberbescheinigung) gelten folgende Aufnahmekriterien:

a) Kinder, die bereits im Vorjahr in der Einrichtung betreut wurden
b) Geschwisterkinder, die unter Punkt a) fallen
c) Kinder alleinstehender berufstätiger Mütter / Väter
d) Berufstätigkeit beider Eltern/Erziehungsberechtigten
e) alle weiteren Kinder

Einwilligung zur Datenverarbeitung

Ich/wir bin/sind damit einverstanden, dass die von mir/uns erhobenen Daten zweckgebunden gespeichert werden. Meine/Unsere Daten werden von der Einrichtung dabei nur für die organisatorischen Anforderungen der Kinderbetreuung genutzt.
Die Daten werden vom Zeitpunkt Ihrer Anmeldung an bis zum Austritt aus dem **Schülerhort „Villa Alberti“** gespeichert und anschließend gelöscht, sofern eine längere Speicherung nicht für gesetzliche Nachweise oder zur Verteidigung von Rechtsansprüchen erforderlich ist.
Ich/Wir habe/n das Recht auf Widerruf dieser Einwilligungserklärung und auf das Löschen meiner/unserer gespeicherten Daten. Weitere Informationen zur Datenerhebung und den datenschutzrechtlichen Vorgaben nach DSGVO können auf der Homepage der Gemeinde Waldbronn eingesehen werden.

_____ _____

Ort, Datum Unterschrift Personensorgeberechtigte/r

_____

Unterschrift Personensorgeberechtigte/r

Bitte senden Sie das ausgefüllte Formular als Scan/Foto bis 18.02.22 mit dem Betreff „Hortanmeldung“ an die betreffende Einrichtung zurück.
Vielen Dank!

Das Ordnungsamt informiert: Zurückschneiden von Hecken, Sträuchern und Bäumen entlang öffentlicher Straßen

Liebe Bürgerinnen und Bürger,

noch bis zum **28.02.2022** ist das Zurückschneiden von Hecken und Bäumen über den Pflegeschnitt hinaus erlaubt. Das Ordnungsamt bittet alle Grundstücksbesitzer, ihre Hecken und Bäume entlang der öffentlichen Straßen und Feldwege zu überprüfen und gegebenenfalls zurückzuschneiden. Das sogenannte Lichtraumprofil wie der u.s. Grafik zu entnehmen ist, muss freigehalten werden.

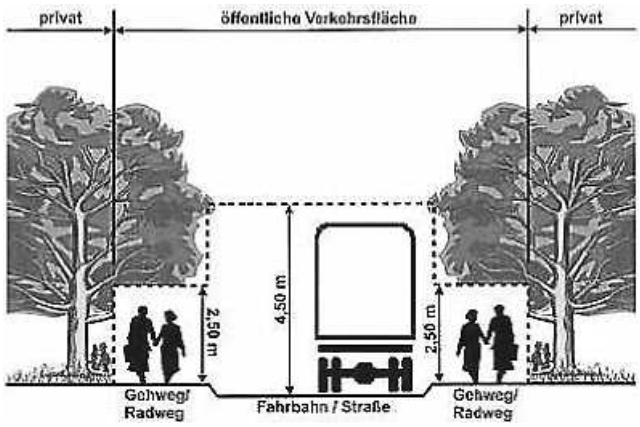

Sollte uns in unserer Aufgabenwahrnehmung eine deutlich beeinträchtigende Stelle ins Auge fallen, werden wir auch außerhalb der Rückschnittzeit nach dem Bundesnaturschutzgesetz einen entsprechenden Rückschnitt veranlassen. Dies darf nicht eigenmächtig erfolgen, sondern lediglich auf Anordnung des Ordnungsamtes der Gemeinde.

Ein zusätzliches Augenmerk legen Sie bitte auch auf den Bewuchs an Straßenlaternen. Sollte Ihnen auffallen, dass ein solcher zugewuchert ist, dürfen Sie das gerne bei uns melden.

Für Rückfragen stehen wir Ihnen gerne zur Verfügung

Amtlicher Teil

Das Rechnungsamt informiert: Zahlungsaufforderung

An die rechtzeitige Zahlung der nachstehenden Steuerschuldigkeiten wird erinnert:

1. Grundsteuer
Das 1. Viertel der Jahressteuer 2022 gemäß Grundsteuerbescheid.
Fälligkeit: 15.02.2022

2. Gewerbesteuer
Das 1. Viertel der Vorauszahlungen für das Jahr 2022.
Fälligkeit: 15.02.2022
Diese Zahlungsaufforderung gilt als öffentliche Mahnung im Sinne des Landesverwaltungsvollstreckungsgesetzes.

Bei Zahlungsverzug müssen wir den gesetzlichen Säumniszuschlag von 1 v.H. ab dem Fälligkeitstag berechnen.

Soweit Abbuchungsermächtigungen vorliegen, werden die Steuerbeträge bei Fälligkeit abgebucht.

Gemeinde Waldbronn
Bürgermeisteramt

WALDBRONN
ORT MIT HEILQUELLEN-KURBETRIEB

Sie suchen einen Arbeitsplatz und einen Arbeitgeber, bei dem Sie sich wohl fühlen, gefördert werden und sich langfristig einbringen können? Dann sind Sie bei uns richtig!

Sind Sie bereit, den Waldbronner Kindern nachhaltig und positiv im Gedächtnis zu bleiben?

Dann senden Sie uns jetzt Ihre Bewerbung für den nächsten Schritt in Ihre berufliche Zukunft. Wir freuen uns auf Sie!

Die Gemeinde Waldbronn sucht zum nächstmöglichen Zeitpunkt für die Kinderkrippe Villa Kinderbunt

staatlich anerkannte Erzieher oder Kinderpfleger (w/m/d)

und für den Kindergarten Schwalbennest

staatlich anerkannte Erzieher bzw. Fachkräfte nach § 7 KiTaG BW (m/w/d)

in Teilzeit oder in Vollzeit.

Die Kinderkrippe bietet bis zu 20 Kindern zwischen 1 und 3 Jahren einen Platz zum Wohlfühlen und genügend Raum zum Spielen.

Der Kindergarten bietet bis zu 100 Kindern zwischen 3 und 6 Jahren einen Platz zum Wohlfühlen und genügend Raum zum Spielen und Lernen in verschiedenen Betreuungszeiten.

Das erwarten wir:

- Freude, die Kinder auf ihrem Entwicklungsweg zu begleiten und zu fördern
- Lust darauf, Ideen einzubringen und bei der Weiterentwicklung der Einrichtung mitzuwirken
- Spaß daran, mit einem vielfältigen, harmonischen Team die pädagogische Arbeit zu gestalten
- Motivation zur Umsetzung des pädagogischen Konzeptes im Team
- Bereitschaft zur Fort- und Weiterbildung

Das bieten wir:

- Einen unbefristeten Arbeitsvertrag
- Eine angenehme Arbeitsatmosphäre in der Sie ihre pädagogischen Erfahrungen einbringen können sowie die Möglichkeit zur regelmäßigen Fort- und Weiterbildung
- Die Vergütung richtet sich nach den Vorschriften des Tarifvertrages öffentlicher Dienst (TVöD SuE) unter Anerkennung der bisherigen einschlägigen Beschäftigungszeiten
- Neben den Sozialleistungen des öffentlichen Dienstes bieten wir als moderner Arbeitgeber attraktive und vielfältige Angebote im Bereich betriebliches Gesundheitsmanagement. Dadurch schaffen wir ein angenehmes Arbeitsumfeld, in dem Sie sich motiviert engagieren können.
- Die Möglichkeit des Jobradleasings, gemeinschaftsfördernde Aktivitäten und eine serviceorientierte Personalabteilung

Haben wir Ihr Interesse geweckt? Dann richten Sie bitte Ihre Bewerbungsunterlagen bis zum 28.02.2022 an die Gemeinde Waldbronn -Personalabteilung- Marktplatz 7, 76337 Waldbronn oder per E-Mail an s.liebke@waldbronn.de.

Für nähere Auskünfte steht Ihnen die Leiterin der Villa Kinderbunt (Krippe) Frau Friesicke, Telefon: 07243/63928 und die Leiterin des Kindergartens Schwalbennest Frau Rühle, Telefon 07243/63815 gerne zur Verfügung.

Gemeinsamer Gutachterausschuss „Südlicher Landkreis Karlsruhe“: Außenbesichtigung von im Jahr 2021 verkauften Anwesen

In Baden-Württemberg ist jede Gemeinde verpflichtet, auf der Basis von Grundstückskaufverträgen eine Kaufpreissammlung zu führen und Bodenrichtwerte sowie sonstige zur Wertermittlung erforderliche Daten zu ermitteln.

Die Geschäftsstelle des gemeinsamen Gutachterausschusses „Südlicher Landkreis Karlsruhe“, den die Gemeinde Waldbronn zusammen mit der Stadt Ettlingen sowie den Gemeinden Karlsbad, Malsch, Marxzell und Rheinstetten zu diesem Zweck gebildet hat, erhält deshalb bei jedem Grundstücksverkauf von der beurkundenden Stelle (Notar) eine Abschrift des Kaufvertrages. Diese Verträge werden ausgewertet und danach vernichtet. Somit bleibt der Datenschutz gewahrt.

Bei der Auswertung der Grundstückskaufverträge ermittelt der Gutachterausschuss den Boden- und den Gebäudewertanteil des verkauften Objekts. Die Ergebnisse dieser Untersuchungen dienen als Grundlage für die gesetzlich vorgeschriebene Festsetzung von Bodenrichtwerten und weiterer bewertungsrechtlich relevanter Daten.

Insbesondere zur Ermittlung des Gebäudewertanteils der verkauften Anwesen ist es auch erforderlich, dass Mitglieder des Gutachterausschusses die Gebäude fotografieren. Die Maßnahme findet im Zeitraum von Ende Januar bis voraussichtlich Ende Februar statt.

Ermächtigungsgrundlage zum Auskunftsrecht des Gutachterausschusses ist § 197 des Baugesetzbuches.

Das Bürgerbüro informiert:

Das Bürgerbüro informiert:

Widerspruch gegen die Übermittlung von Daten an Parteien, Wählergruppen u.a. bei Wahlen und Abstimmungen

Gemäß § 50 Absatz 1 Bundesmeldegesetz (BMG) in der seit 1 . November 2015 geltenden Fassung darf die Meldebehörde Parteien, Wählergruppen und anderen Trägern von Wahlvorschlägen im Zusammenhang mit Wahlen und Abstimmungen aufstaatlicher und kommunaler Ebene in den sechs der Wahl oder Abstimmung vorangehenden Monaten so genannte Gruppenauskünfte aus dem Melderegister erteilen.
Die Auswahl ist an das Lebensalter der betroffenen Wahlberechtigten gebunden.
Die Auskunft umfasst den Familiennamen, Vornamen, Doktorgrad und derzeitige Anschriften sowie, sofern die Person verstorben ist, diese Tatsache.
Die Geburtsdaten der Wahlberechtigten dürfen dabei nicht mitgeteilt werden. Die Person oder Stelle, der die Daten übermittelt werden, darf diese nur für die Werbung bei einer Wahl oder Abstimmung verwenden und hat sie spätestens einen Monat nach der Wahl oder Abstimmung zu löschen oder zu vernichten.
Die Wahlberechtigten haben das Recht, der Datenübermittlung zu widersprechen. Der Widerspruch kann beim Bürgerbüro eingelegt werden.
Bei einem Widerspruch werden die Daten nicht übermittelt.
Der Widerspruch gilt bis zu seinem Widerruf.

Widerspruch gegen die Übermittlung von Daten an das Bundesamt für das Personalmanagement der Bundeswehr
Nach § 58b des Soldatengesetzes können sich Frauen und Männer, die Deutsche im Sinne des Grundgesetzes sind, verpflichten, freiwilligen Wehrdienst zu leisten, sofern sie hierfür tauglich sind. Zum Zweck der Übersendung von Informationsmaterial übermitteln die Meldebehörden dem Bundesamt für das Personalmanagement der Bundeswehr aufgrund § 58c Absatz 1 Satz 1 des Soldatengesetzes jährlich bis zum 31. März folgende Daten zu Personen mit deutscher Staatsangehörigkeit, die im nächsten Jahr volljährig werden: Familiennamen, Vornamen und die gegenwärtige Anschrift.
Die betroffenen Personen, deren Daten übermittelt werden, haben das Recht, der Datenübermittlung zu widersprechen.
Der Widerspruch kann bei m Bürgerbüro eingelegt werden.
Bei einem Widerspruch werden die Daten nicht übermittelt.
Der Widerspruch gilt bis zu seinem Widerruf.

Widerspruch gegen die Übermittlung von Daten an eine öffentlich-rechtliche Religionsgesellschaft
Die Meldebehörde übermittelt die in § 42 Bundesmeldegesetz (BMG), § 6 des baden-württembergischen Ausführungsgesetzes zum Bundesmeldegesetz und § 18 Meldeverordnung aufgeführten Daten der Mitglieder einer öffentlich-rechtlichen Religionsgesellschaft an die betreffenden Religionsgesellschaften.
Die Datenübermittlung umfasst auch die Familienangehörigen (Ehegatten, minderjährige Kinder und die Eltern von minderjährigen Kindern), die nicht derselben oder keiner öffentlich-rechtlichen Religionsgesellschaft angehören. Die Datenübermittlung umfasst zum Beispiel Angaben zu Vor- und Familiennamen, früheren Namen, Geburtsdatum und Geburtsort, Geschlecht oder derzeitigen Anschriften.
Die Familienangehörigen haben gemäß § 42 Absatz 3 Satz 2 BMG das Recht, der Datenübermittlung zu widersprechen.
Der Widerspruch gegen die Datenübermittlung verhindert nicht die Übermittlung von Daten, die für Zwecke des Steuererhebungsrechts benötigt werden. Diese Zweckbindung wird der öffentlichrechtlichen Gesellschaft als Datenempfänger bei der Übermittlung mitgeteilt.
Der Widerspruch kann beim Bürgerbüro eingelegt werden.
Der Widerspruch gilt bis zu seinem Widerruf.

Widerspruch gegen die Übermittlung von Daten aus Anlass von Alters- oder Ehejubiläen an Mandatsträger, Presse oder Rundfunk und gegen die Datenübermittlung an das Staatsministerium.
Verlangen Mandatsträger, Presse oder Rundfunk Auskunft aus dem Melderegister über Alters- oder Ehejubiläen von Einwohnern, darf die Meldebehörde nach § 50 Absatz 2 Bundesmeldegesetz (BMG) Auskunft erteilen über Familiennamen, Vornamen, Doktorgrad, Anschrift sowie Datum und Art des Jubiläums.
Altersjubiläen sind der 70. Geburtstag, jeder fünfte weitere Geburtstag und ab dem 100. Geburtstag jeder folgende Geburtstag; Ehejubiläen sind das 50. und jedes folgende Ehejubiläum,
Die Meldebehörde übermittelt darüber hinaus gemäß § 12 der Meldeverordnung dem Staatsministerium zur Ehrung von Alters- und Ehejubilaren durch den Ministerpräsidenten Daten der Jubilarinnen und Jubilare aus dem Melderegister. Davon umfasst sind zum Beispiel der Familienname, Vornamen, Doktorgrad, Geschlecht, die Anschrift sowie das Datum und die Art des Jubiläums.
Die betroffenen Personen, deren Daten übermittelt werden, haben das Recht, der Datenübermittlung zu widersprechen.
Der Widerspruch kann beim Bürgerbüro eingelegt werden.
Bei einem Widerspruch werden die Daten nicht übermittelt.
Der Widerspruch gilt bis zu seinem Widerruf.

Widerspruch gegen die Übermittlung von Daten an Adressbuchverlage
Die Meldebehörde darf gemäß § 50 Absatz 3 Bundesmeldegesetz (BMG) Adressbuchverlagen zu allen Einwohnern, die das 18. Lebensjahr vollendet haben, Auskunft erteilen über den Familiennamen, Vornamen, Doktorgrad und derzeitige Anschriften.
Die übermittelten Daten dürfen nur für die Herausgabe von Adressbüchern (Adressenverzeichnisse in Buchform) verwendet werden.

Die betroffenen Personen, deren Daten übermittelt werden, haben das Recht, der Datenübermittlung zu widersprechen.
Der Widerspruch kann beim Bürgerbüro eingelegt werden.
Bei einem Widerspruch werden die Daten nicht übermittelt.
Der Widerspruch gilt bis zu seinem Widerruf.

Das Bürgerbüro informiert

Bekanntgabe der Alters-/Ehejubiläen im Mitteilungsblatt der Gemeinde Waldbronn und in den BNN

Die Gemeinde gibt in ihrem Mitteilungsblatt und in den BNN die Geburtstage ihrer Mitbürger, die den **70./75./80./85./90./95.** und ab dem **100. jeden folgenden** Geburtstag feiern, wöchentlich bekannt.

Diejenigen Alters-/Ehejubilare, die nicht im Mitteilungsblatt und in den BNN genannt werden wollen **und dies noch nicht bei uns gemeldet haben**, bitten wir, nachfolgenden „Meldezettel“ rechtzeitig auszufüllen und im Bürgerbüro abzugeben.

----------hier abtrennen----------

Ich bitte, von einer Veröffentlichung meines Geburtstages sowie eventueller Ehejubiläen im Mitteilungsblatt der Gemeinde Waldbronn und in den BNN abzusehen.

Zu- und Vorname

Straße

Geburtstag

Waldbronn, den ----------

Unterschrift

----------hier abtrennen----------

Das Bürgerbüro informiert: Vorsorgevollmacht

Die Vorsorgemappe
Die Vorsorgemappe ist als stabile Aufbewahrmappe angelegt.

Inhalt der Vorsorgemappe:
Die Begleitbroschüre
Informationen und Hilfen über
Vorsorgemöglichkeiten, Fallbeispiele und Entscheidungshilfen,
Fragen zu Sterbehilfe, zum Umgang mit den Formularen,
Ratschläge,
Tipps, Kontakte.
Die Vorsorgeverfügungen
Formulare mit Schritt-für-Schritt-Erläuterungen
Patientenverfügung
Vorsorgevollmacht
Betreuungsverfügung
Notfallkärtchen

Erhältlich im Bürgerbüro zum Preis von 6,00 EURO

Redaktionsschluss beachten

Bitte denken Sie an die rechtzeitige Übermittlung Ihrer Textbeiträge.

Aus den Fraktionen und Gruppierungen des Gemeinderates

Für den Inhalt dieser Berichte sind die Fraktionen/ Gruppierungen verantwortlich

CDU Waldbronn

Licht und Schatten im Wald
Den jährlichen Bericht zum **Zustand unseres Waldes** und zu den Ergebnissen der Bewirtschaftung hat der **Leiter des Forstamtes beim Landratsamt Martin Moosmayer**, unterstützt von unserem **Revierförster Josef Mayer**, dem Gemeinderat vorgestellt. Die umfangreichen Bilddokumente waren eine sehr gute Ergänzung zu dem fundierten Vortrag des Waldzustandsberichts. **Der Waldbronner Wald ist** trotz der sich häufenden Schadensjahre und Schadensereignisse in den zurückliegenden Jahren und Jahrzenten **auf einem guten Weg**. Bedauerlicherweise trifft es besonders die **wertvollen und alten Baumbestände**. Die Maßnahmen zur Verbesserung des Waldzustandes beruhen neben den nachhaltigen Nachpflanzungen besonders auf der **Naturverjüngung**. Hier schöpfen wir besonders aus den langjährigen Erfahrungen unseres Revierförsters Josef Mayer. Der **Waldbronner Wald ist** kein Nutzwald, sondern **ein Erholungswald**. Die lange Zeit der Pandemie hat diese Funktion nochmals deutlich gemacht. Der Forst lebt damit sicherlich in einem andauernden **Spannungsverhältnis**. Den Umgang damit halten wir aber für die unterschiedlichen Nutzergruppen als sehr ausgewogen.
Das **wirtschaftliche Ergebnis des Forstjahres 2021** war durch eine erhaltene Nachhaltigkeitsprämie **positiv**. In den Folgejahren dürfte die von uns gewünschte "schwarze Null" nur schwer erreichbar sein, insbesondere auch deshalb, weil beim Holzeinschlag der Schwerpunkt bei den jüngeren Beständen liegen wird, um Eingriffe in die Altbestände zu vermeiden.

Einhelliger Tenor war, dass **der Waldbronner Wald bei unserem Revierförster Josef Mayer gut aufgehoben ist**.

Beteiligungsbericht wurde vorgelegt
Bei dem jährlich vorzulegenden Beteiligungsbericht **nimmt die Kurverwaltung den wesentlichen Anteil ein**. Und das Ergebnis der Kurverwaltung wiederum ist **dominiert vom Ergebnis der Albtherme.** Die sehr früh aufgetretenen Sorgenfalten, über das zu erwartende schlechte Ergebnis des Pandemiejahres 2020 haben sich inzwischen geglättet. Der enorme **Wegfall der Eintrittsgelder**, der durch die **lange Schließungszeit** begründet war, wurde durch die inzwischen eingegangenen **Zuschüsse des Landes Baden-Württemberg** ausgeglichen. Und hier hat sich im wahrsten Sinne des Wortes ausgezahlt, dass wir über Jahre ein **weitsichtiges Sanierungskonzept** umgesetzt haben, das sich insbesondere im Geschäftsjahr 2019 auf die Besucherzahlen sehr positiv ausgewirkt hatte. Und genau dieses **Ergebnis aus 2019 war die Grundlage**, dass die zu erwartenden hohen Verluste in 2020 **durch Landeszuschüsse ausgeglichen** wurden, wie unsere Kollegin und Vorsitzende des Kurbeirats Hildegard Schottmüller treffend in der Gemeinderatssitzung feststellte.

Großzügige Spende der Fa. Agilent für die Jugendarbeit
Erneut hat die Fa. Agilent die **Jugendarbeit der Vereine und Organisationen** mit einer großzügigen **Spende von 10.000 €** unterstützt. Zusätzlich spendete Agilent **1.500 € für die Freiwillige Feuerwehr Waldbronn**. Mit dieser Spende sollen die schon **lange gewünschten Jugendzelte** beschafft werden. Für den **Restbetrag von 1.000 € hoffen wir auch noch weitere Spenden** zu erhalten, so der Bürgermeister.

Unser Dank gilt der Fa. Agilent für diese zweckgebundene Unterstützung der Jugendarbeit unserer Vereine und Organisationen.

Ihre Fraktion CDU im Waldbronner Gemeinderat
Roland Bächlein, Hildegard Schottmüller, Alexander Kraft, Thomas Kunz, Joachim Lauterbach

BÜNDNIS 90 / DIE GRÜNEN

Baugebiete und ihr „Ausgleich“ – Unser Antrag auf Überprüfung

Für die Baugebiete „Neuer Heubusch“, „Rück I“ und „Rück II“ wurden in den jeweiligen Bebauungsplänen sogenannte Ausgleichsmaßnahmen festgesetzt, die dazu dienen, die durch die Bebauung verursachten Eingriffe in die Natur zu kompensieren. Diese Kompensationen wurden durch die Verursacher, also diejenigen, die gebaut haben bzw. noch bauen, bezahlt. Natürlich geht es nicht um einen echten Ausgleich, denn ein solcher würde in erster Linie darin bestehen, die durch ein Baugebiet versiegelte Fläche an anderer Stelle wieder zu entsiegeln. Vielmehr kann durch entsprechende Maßnahmen in unserer Kulturlandschaft die Artenvielfalt gestützt und gefördert werden. Wenn z.B. hochstämmige Obstbäume und Hecken gepflanzt, Krautsäume und Hochstaudenfluren entwickelt werden oder der Kursee einen Schilfgürtel erhält, werden die pflanzliche Vielfalt und verschiedene Arten unter den Insekten, Vögeln Amphibien und Kleinsäugern gefördert. Ob diese Maßnahmen - einmal in den Bebauungsplänen festgesetzt - auch komplett umgesetzt wurden bzw. ob sie ihren Zweck auch erfüllen, wurde bisher nie überprüft. Ebenso wenig sind die Maßnahmen bisher in Karten eingetragen. So kann es unter Umständen passieren, dass bereits in Anspruch genommene Ausgleichsflächen wieder überplant werden. Was nützt es aber, wenn Obstbäume gepflanzt werden, die nicht fachgerecht gepflegt werden oder gar eingehen? Oder, wenn z.B. die Entwicklung einer Hochstaudenflur als Ausgleich festgesetzt wird, aber die Pflege der Fläche darauf nicht abgestellt wird? Und vielleicht ist ja auch die eine oder andere Maßnahme gar nicht umgesetzt worden? Deshalb haben wir Grünen einen Antrag gestellt, die Ausgleichsmaßnahmen zu überprüfen, bei Defiziten in Umsetzung und Pflege Abhilfe zu schaffen und die Maßnahmen auch kartografisch zu erfassen. Streng genommen ist die Gemeinde auch gegenüber denjenigen, die den Ausgleich bezahlt haben, Rechenschaft schuldig. Die Verwaltung hat in ihrer Beschlussvorlage für den Ausschuss für Umwelt und Technik (AUT) die Beauftragung eines Fachbüros für diese Aufgabe vorgeschlagen. Die Kosten werden ungefähr 3.000 € betragen. Wir freuen uns sehr, dass der AUT diesen Vorschlag mehrheitlich angenommen und damit auch unserem Antrag entsprochen hat. Im Übrigen ist im Naturschutzgesetz ohnehin festgelegt, dass die Gemeinden ihre Ausgleichsmaßnahmen an die Naturschutzbehörde im Landratsamt melden müssen, die ihrerseits dazu ein Kompensationsverzeichnis führen soll. Leider hat das Land es bisher nicht geschafft, die zugehörige Software für eine digitale Meldung zu entwickeln und eine entsprechende Verordnung zu erlassen. Deshalb ist der Vollzug vorerst ausgesetzt. Wir werden versuchen, hierzu über die Grünen im Landtag Druck zu machen, damit dieses eklatante Vollzugsdefizit aufgehoben wird.

Fraktion Bündnis 90/Die Grünen: Karola Keitel, Marc Purreiter, Sarah Becker, Beate Maier-Vogel

Freie Wähler Waldbronn

Aus dem Ausschuss für Umwelt und Technik

Bauanträge

Den Mitgliedern des Ausschusses werden Bauvoranfragen und Bauanträge vorgestellt, deren Genehmigung auch dem Baurechtsamt nicht immer leicht fallen. Viele Vorhaben werden nach §34 LBO beurteilt, aber dieser „Gummiparagraph“ ist dehnbar und interpretiert Bauanträge sehr großzügig. Da tauchen natürlich verschiedene Fragen auf, z.B. ob der Neubau in seiner Größe in das Gesamtensemble der Wohnbebauung passt oder ob ein Gebäude mit Flachdach in einer Wohnbebauung mit Satteldächern nicht störend wirkt. Einen solchen Fall haben wir in der St. Wendelin Straße in Reichenbach: Aus einem alten Einfamilienhaus soll ein Geschosswohnungsbau mit 5 Wohneinheiten mit Tiefgarage werden. Bei der ersten Bauvoranfrage wurde das geplante Gebäude einstimmig vom Ausschuss abgelehnt. Es gab verschiedene Gründe dafür: zu groß, die Traufhöhe hätte die Nachbargebäude um über einen Meter überragt, die Tiefgarage schaute viel zu weit aus dem Boden, keine Abstufung des Gebäudes usw.. Durch intensive Beratung des Baurechtsamtes mit dem Bauherren und dem Architekten war es nun möglich, die Kritikpunkte aufzunehmen und in den neuen Plan einzupflegen. So konnte der Ausschuss mehrheitlich der revidierten Bauvoranfrage zustimmen. Diese Vorgehensweise von Seiten des Baurechtsamtes, also beratende Gespräche mit den Bauherren oder Architekten im Vorfeld führen, wünschten/wünschen wir uns auch für einige andere Bauvorhaben, die nach unserer Meinung nicht immer passten/passen oder an der Stelle anders hätten geplant werden müssen.

Antrag der Fraktion Bündnis 90/Die Grünen: Darstellung der Ausgleichsmaßnahmen für Baugebiete und deren Überprüfung

Die Fraktion wollte eine Übersicht erstellt haben, welche Ausgleichsmaßnahmen für Baugebiete seit 1995 (erst seit diesem Jahr sind Ausgleichsmaßnahmen notwendig) getätigt wurden und wie deren Zustand heute ist. Die Käppliswiesen in Etzenrot z.B. wurden im Rahmen der Rück 2 Bebauung als Kompensationsmaßnahme renaturiert. Die Verwaltung konnte eine Liste der bisher getätigten Maßnahmen schon vorlegen. Unsere Fraktion stimmte für die Einschaltung eines Fachbüros, das den Zustand der Ausgleichsmaßnahmen überprüft und Vorschläge darlegt, wie man nachbessern kann. 3 Tsd. Euro soll die Beauftragung kosten. Wir halten die Einschaltung eines externen Büros für sehr wichtig, gerade weil man erkennen muss, dass Waldbronn in Zukunft keine Möglichkeiten mehr hat, Ausgleichsflächen bereit zu stellen und schon für die Bebauung von Rück 2 zusätzliche Ökopunkte für 600Tsd Euro kaufen musste.
(Text: A.D.-Purreiter)

Im Namen der Fraktion:
Kurt Bechtel, Angelika Demetrio-Purreiter, Volker Becker
Besuchen Sie uns auch unter www.fwv-waldbronn.de

Bekanntmachungen anderer Ämter

Das Landratsamt informiert

Die Pressemitteilungen des Landratsamtes Karlsruhe können aus Platzgründen nicht komplett veröffentlicht werden.
Deshalb werden hier nur noch die Themen der Pressemeldungen veröffentlicht.
Die ausführlichen Texte sind dann bei Interesse auf den Internet-Seiten des Landratsamtes (www.landkreis-karlsruhe.de) zu lesen.

- Das Ernährungszentrum gibt in einem Online-Vortrag Tipps für die richtige Ernährung in der Schwangerschaft
- Beim Fachtag des Landwirtschaftsamtes stehen neue Impulse für Direktvermarkter im Fokus
- Beim Besuch in Zeutern macht sich Staatssekretär Lorek ein Bild über die Flüchtlings- und Integrationsarbeit im Landkreis Karlsruhe

Rentenberatung und Rentenantragstellung für Waldbronner Bürger in Karlsbad/Langensteinbach

Deutsche Rentenversicherung Bund
Versichertenberater Carlo Weber
Rentenberatung und Rentenantragstellung in Karlsbad
Wikingerstr. 27, 76307 Karlsbad-Langensteinbach.
Rentenversicherungsnummer immer bereitlegen!
Terminvereinbarung bzw. tel. Vereinbarung möglich.
Telefon: 07202 5424 oder carlo.b.weber@gmx.de
Erreichbar: Montag, Mittwoch und Freitag.

**Ausbildung im öffentlichen Dienst:
Kluge Köpfe für die Rente gesucht**

Dieses Jahr werden bei der Deutschen Rentenversicherung (DRV) Baden-Württemberg fast 130 Nachwuchskräfte neu eingestellt. Für den Ausbildungsbeginn September 2022 sind in drei Ausbildungsberufen noch Plätze frei, teilt die DRV Baden-Württemberg jetzt mit.
Für die beiden Studiengänge im gehobenen Dienst zum Bachelor of Laws (Rentenversicherung) und zum Bachelor of Science (Wirtschaftsinformatik) sowie für die Ausbildung zum Sozialversicherungsfachangestellten sucht der gesetzliche Rentenversicherungsträger noch Interessenten. Nach der Prüfung werden die Nachwuchskräfte bei entsprechender Leistung unbefristet als Beamte oder Tarifangestellte in den öffentlichen Dienst übernommen. Sie können dann nicht nur an den Hauptstandorten in Karlsruhe und Stuttgart arbeiten, sondern auch in den Regionalzentren und Außenstellen der DRV im ganzen Land: von Schwäbisch Hall bis Freiburg, von Ravensburg bis Mannheim.
Die DRV Baden-Württemberg bietet jungen Menschen flexible, familienfreundliche Arbeitszeiten und gute Aufstiegschancen. Wer mehr über die Ausbildung bei der DRV wissen oder sich um einen Ausbildungs- oder Studienplatz bewerben möchte, findet weitere Informationen auf www.kluge-koepfe-fuer-die-rente.de. Auf Facebook und Instagram berichten die Nachwuchskräfte unter »Kluge Köpfe für die Rente« regelmäßig über ihre Ausbildung und ihre Erfahrungen als Studierende im Dualen Studium.
Den vorliegenden Text und weitere Informationen können Sie auf unserer Internetseite unter http://www.deutsche-rentenversicherung-bw.de abrufen.

Denkmalschutzpreis für private Eigentümer ausgeschrieben

Der Schwäbische Heimatbund und der Landesverein Badische Heimat loben zum 37. Mal den Denkmalschutzpreis Baden-Württemberg aus. Dieser stellt die denkmalgerechte Erhaltung und Neunutzung historischer Gebäude in den Mittelpunkt. Bis zu fünf Preisträger werden mit einem Preisgeld von insgesamt 25.000 Euro belohnt, das die Wüstenrot Stiftung zur Verfügung stellt.
Bewerben können sich private Eigentümer, bei deren Gebäude der Abschluss der Erneuerung nicht länger als vier Jahre zurückliegt. Auch beteiligte Architekten und weitere Experten können bis Anfang Juni entsprechende Projekte vorschlagen. Diese müssen nicht zwingend unter Denkmalschutz stehen
Der Preis unter der Schirmherrschaft von Ministerin Nicole Razavi will die Vielfalt und Besonderheiten der Baukultur in Baden-Würt-temberg sowie das Engagement zu deren Erhaltung hervorheben und öffentlich würdigen. Die Spanne reicht von mittelalterlichen Gebäuden bis zu stilprägenden Bauten des 20. Jahrhunderts.
„Die Jury würdigt Maßnahmen, bei denen die historisch gewachsene Gestalt des Gebäudes innen wie außen so weit wie möglich bewahrt wurde. Das schließt zukunftsweisende und beispielhafte Umnutzungen oder moderne Akzente nicht aus, wenn sie sich denkmalgerecht einfügen“, betont Dr. Bernd Langner, Geschäfts-führer des Schwäbischen Heimatbundes und Mitglied der Fachjury.
Neben dem Geldpreis erhalten die Preisträger sowie die Architekten und Restauratoren Urkunden. Zudem wird den Eigentümern eine Bronzetafel zum Anbringen am Gebäude überreicht. Bewerbungsschluss ist der 30. April 2022. Weitere Informationen sowie die Broschüre mit allen notwendigen Angaben zur Ausschreibung finden sich unter www.denkmalschutzpreis.de. Die öffentliche Preisvergabe findet Anfang 2023 statt.

Wir gratulieren

Geburtstage

14.02.	Kudelova Gertraud	80 Jahre
16.02.	Reisberger Uwe	75 Jahre

Die Gemeinde wünscht den Jubilaren alles Gute, vor allem Gesundheit für das neue Lebensjahr.

Volkshochschule Waldbronn

Semester 1-2022

Sie können das VHS-Semesterprogramm unter unserer **Homepage www.vhs-waldbronn.de** im Internet aufrufen und sich über Internet oder per E-Mail (vhs@waldbronn.de) anmelden; selbstverständlich auch telefonisch, per Fax oder schriftlich: Stuttgarter Str. 25 a (Kulturtreff), 76337 Waldbronn-Reichenbach, Tel. 07243-69091 u. -92, Fax 07243-63267.
Geschäftszeiten: montags - freitags von 09.00 - 12.00 Uhr, außerdem donnerstags von 16.00 - 18.00 Uhr.

**Bankverbindung: Volksbank Ettlingen,
IBAN: DE79 6609 1200 0000 201928, BIC: GENODE 61 ETT**

Mit dem Frühjahrsprogramm bieten wir ein der momentanen Situation angepasstes Programm an und können auf tagesaktuelle Entwicklungen sofort reagieren. Sofern uns alle keine neuen einschränkenden Verordnungen treffen, können Sie sich auf viele bekannte Kursformate freuen. Anmeldungen sind über das Internet, schriftlich oder auch telefonisch möglich. Ein neues, gedrucktes Programmheft gibt es wieder für Sie zum Mitnehmen bei uns im Kulturtreff und vielen Geschäften in Waldbronn und Umgebung.
Trotz eventueller Einschränkungen aufgrund der jeweils aktuellen Corona-Verordnungen können Sie sicher sein, dass wir uns über jede einzelne Anmeldung freuen und hoffen gemeinsam mit Ihnen, dass der Kursablauf in diesem Jahr weniger aufregend und einschränkend abläuft als zuletzt.
Wir wünschen Ihnen viel Spaß beim Stöbern und freuen uns auf Ihre Anmeldungen.

Bitte informieren Sie sich über die jeweils aktuelle Situation auf unserer Homepage. Bei Rückfragen können Sie sich gerne an uns wenden, vorzugsweise per Telefon oder E-Mail.

Folgende Kurse beginnen demnächst:

013 Spanisch Grundstufe (A1) Anfänger ohne Vorkenntnisse / Luz Helena Gottschlich
Mittwoch, ab 16.02.2022, 19.45-21.15 Uhr, 15-mal, 93,00 €, Kulturtreff, Stuttg. Str. 25a

014 Spanisch ohne Eile (A2) / Luz Helena Gottschlich
Mittwoch, ab 16.02.2022, 18.00-19.30 Uhr, 15-mal, 93,00 €, Kulturtreff, Stuttg. Str. 25a

042 Literatur - Irische Literatur – von James Joyce bis zur Gegenwart / Dr. Elisabeth Wittig
Di., 15.02., 22.03., 26.04., 31.05.,21.06.2022, jeweils 10.30-12.30 Uhr, 57,00 €, Kulturtreff, Stuttg. Str. 25a

074 ONLINE Fasten nach Buchinger / Tanja Karl

Montag,	14.02.2022,	20.30-22.30 Uhr
Montag,	21.02.2022,	18.00-20.00 Uhr
Dienstag,	22.02.2022,	18.00-20.00 Uhr
Mittwoch,	23.02.2022,	18.00-20.00 Uhr
Donnerstag,	24.02.2022,	18.00-20.00 Uhr
Freitag,	25.02.2022,	18.00-20.00 Uhr
Samstag,	26.02.2022,	15.30-17.30 Uhr

€ 90,00

082 Entspannte Schultern – Gelöster Nacken / Karin Schnaubelt-Seiter
Freitag, 11.02.2022, 17.00-20.00 Uhr, 20,00 €, Kulturtreff, Stuttg. Str. 25a

083 Entspannte Schultern – Gelöster Nacken – Intensiv / Karin Schnaubelt-Seiter
Freitag, 18.02.2022, 17.00-20.00 Uhr, 20,00 €, Kulturtreff, Stuttg. Str. 25a

088 Tanz mit brasilianischen Rhythmen / Karina da Silva Maciel
Donnerstag, ab 24.02.2022, 18.00-19.00 Uhr, 5-mal, 27,00 €, Kulturtreff, Stuttg. Str. 25a

157 Glas Atelierwerkstatt Glasmosaik Deluxe für Erwachsene und Jugendliche ab 14 Jahren / Andrea Kugler
Samstag, 19.02.2022, 15.00-19.00 Uhr, 49,00 € (+ Materialkosten nach Verbrauch sind jeweils bar im Kurs zu bezahlen), Kugler-Academy, Untere Dorfstr. 29, 76327 Pfinztal

188 Faschingsbackparty für Kinder von 8-12 Jahren / Tina Rath
Samstag, 12.02.2022, 09.30-12.30 Uhr, € 30,00 (inkl. 8,00 € Materialkosten), Küche, Anne-Frank-Schule

210 Entdecke deine Zauberkräfte für Kinder der 1. – 4. Klasse / Anuschka Gabriele Rausch
Freitag, 11.02.2022, 17.00-18.30 Uhr, 25,00 (inkl. Material), Atelier Kunst(T)Raum, Boschstr. 4, Karlsbad

Terminverschiebungen:

055 Beckenbodengymnastik für Frauen, Anfänger und fortgeschrittene Anfänger / Christiane Eisenmenger
Mittwoch, ab 16.02.2022, 10.30-11.30 Uhr, 8-mal, 42,00 €, Kulturtreff, Stuttg. Str. 25a

008 Französisch Grundstufe (A1) / Christine Rogoll
Donnerstag, ab 31.03.22, 13.00-14.30 Uhr, 12-mal, 75,00 €, Kulturtreff, Stuttg. Str. 25a

009 Französisch Grundstufe (A2) / Christine Rogoll
Donnerstag, ab 31.03.22, 10.30-12.00 Uhr, 12-mal, 75,00 €, Kulturtreff, Stuttg. Str. 25a

010 Französisch Mittelstufe (B1) / Christine Rogoll
Donnerstag, ab 31.03.22, 08.45-10.15 Uhr, 12-mal, 75,00 €, Kulturtreff, Stuttg. Str. 25a

011 Französisch Mittelstufe (B1) / Christine Rogoll
Donnerstag, ab 31.03.22, 15.00-16.30 Uhr, 12-mal, 75,00 €, Kulturtreff, Stuttg. Str. 25a

012 Französisch Mittelstufe (B1) / Christine Rogoll
Donnerstag, ab 31.03.22, 18.00-19.30 Uhr, 12-mal, 75,00 €, Kulturtreff, Stuttg. Str. 25a

063 Faszien-YOGA / Gritta Gebbert
Freitag, ab 11.03.2022, 18.45-19.45 Uhr, 10-mal, 52,00 €, Kulturtreff, Stuttg. Str. 25a

064 Yoga für Körper und Seele für Anfänger und Yoga-erfahrene / Gritta Gebbert
Freitag, 11.03.2022, 20.00-21.00 Uhr, 10-mal, 52,00 €, Kulturtreff, Stuttg. Str. 25a

073 Gut schlafen – fit aufwachen / Karin Schnaubelt - Seiter
Freitag, 29.04.2022, 17.00-20.00 Uhr, 35,00 €, Kulturtreff, Stuttg. Str. 25a

202 Solarhubschrauber für Kinder ab 5 Jahren / Andrea Kugler
Samstag, 19.03.2022, 10.00-13.00 Uhr, 39,00 € (+ 10,00 € für Material) Kursgebühr + Material sind im Kurs zu bezahlen, Kugler-Academy, Untere Dorfstr. 29, 76327 Pfinztal

Musikschule Ettlingen Außenstelle Waldbronn

Musikschule der Stadt Ettlingen
Außenstelle Waldbronn
Pforzheimer Str. 25
76275 Ettlingen
Tel.: 07243 101 312
E-Mail: musikschule@ettlingen.de
www.musikschule-ettlingen.de
Schulleiter: Stefan Moehrke

Unterrichtsorte
Busenbach: Anne-Frank-Schule
Reichenbach: Albert-Schweitzer-Schule

LESETREFF

Magische Welten
Taucht ein in die Welten der Hexen und Zauberer, der Feen und Trolle, der Drachen und Magiere, dort entdeckt ihr fantastisches und geheimnisvolles, interessantes und spannendes, märchenhaftes und außerirdisches …

Der magische Büchertisch ist gedeckt!
Foto: Trägerverein Kinder- und Jugendbücherei Waldbronn e.V.

Unsere Öffnungszeiten:
Dienstag und Freitag von 15:30 Uhr bis 17:30 Uhr
Samstags von 10:00 Uhr bis 12.30 Uhr

Für Erwachsene gilt die 2G-Regel.

Viele Grüße
vom Lesetreff-Team!

Schulen und Kindergärten

Albert-Schweitzer-Schule + Fördergemeinschaft

Schulanmeldung für Klasse 1 Schuljahr 2022/23

Liebe Eltern,
in den letzten Tagen haben wir die Anmeldeunterlagen für die Schulanfänger*innen im kommenden Schuljahr 2022/23 verschickt. Sollten Sie Eltern eines ab September schulpflichtigen Kindes sein (wenn Ihr Kind bis zum 30.06.2016 geboren wurde) und keine Post erhalten haben, setzten Sie sich bitte bis 11.02.2022 telefonisch (07243-69505) oder per E-Mail (albert-schweitzer-schule@ass-waldbronn.de) mit uns in Verbindung.

Sollte Ihr Kind in der Zeit vom **01.07.2016 bis 30.06.2017** geboren sein (sogenannte Kann-Kind-Regelung) und im Schuljahr 2022/23 eingeschult werden, so melden Sie sich bitte ebenfalls bis 11.02.2022 telefonisch oder per E-Mail an unserer Schule.

Wir freuen uns darauf, unsere neuen Erstklässler*innen und Sie in der Schulgemeinschaft zu begrüßen!
Eva Heimlich, Rektorin

Realschule Karlsbad

Aufnahmeverfahren 2022 an der Realschule Karlsbad

Liebe Eltern und Erziehungsberechtigte,
die landesweite Anmeldung für die Klassenstufen 5 findet am

Mittwoch, 09. März 2022 und Donnerstag, 10. März 2022

statt.

Angedacht ist im Moment die Möglichkeit einer kurzen persönlichen Anmeldung nach vorheriger Online-Terminvergabe. Wenn Sie Ihr Kind an unserer Schule anmelden möchten, kontaktieren Sie uns
zunächst ab 31. Januar 2022 per E-Mail unter sekretariat@rs-karlsbad.de.

Sie erhalten dann von uns einen Link, welcher Sie direkt zum Terminplanungssystem führt. Dort suchen Sie sich ein Zeitfenster für die persönliche Anmeldung aus und reservieren sich einen Termin.
Ein zweiter Link führt Sie zu einem geschützten Downloadbereich auf unserer Homepage. Dort sind die Formulare für die eigentliche Anmeldung für Sie hinterlegt.
Die grundsätzliche Aufnahme sowie die anschließenden Klasseneinteilungen stehen in **keinem** Zusammenhang mit der Reihenfolge der Anmeldung!
Am vereinbarten Termin kommen Sie bitte termingerecht, mit FFP2-Maske sowie den von Ihnen vorbereiteten Unterlagen, die Geburtsurkunde, dem Masernschutznachweis sowie der Grundschulempfehlung Blatt 3 und 4 Ihres Kindes an unsere Schule. Damit wir die Anmeldung jeder Familie innerhalb ihres Zeitfensters bewältigen können, informieren Sie sich **vorab** auf unserer Homepage über die Themen „Bilingualer Unterricht“ sowie „Bläserklasse“ (zu finden auf unserer Homepage, Rubrik „Schulprofil“).

Es grüßt Sie herzlich
die Schulleitung sowie das Sekretariat
der Realschule Karlsbad

Gymnasium Karlsbad

Anmeldung am Gymnasium Karlsbad in Klasse 5 zum Schuljahr 2022/2023
Im Normalfall muss die Anmeldung in Klasse 5 in Präsenz erfolgen. Unter Pandemiebedingungen ist Ihre persönliche Vorsprache jedoch nicht notwendig. Sie können sich stattdessen über das Onlineverfahren auf unserer Moodle-Lernplattform registrieren lassen. Den Link dazu mit entsprechenden Erläuterungen finden Sie auf unserer Homepage „www.gym-karlsbad.de“. Die vorliegende Registrierung wird als Anmeldung gültig, sobald Sie uns das unterschriebene Anmeldeformular, das Sie im Anschluss an Ihre Registrierung per Post von uns erhalten, zusammen mit unten aufgeführten Unterlagen (Grundschulempfehlungen im Original, alles andere als Kopie) zurückgeschickt haben. **Die Online-Registrierung ist von Mo, 24.01. bis Fr, 25.02.2022 möglich.**

Falls Sie Ihr Kind für die neuen Klassen 5 nicht online anmelden möchten, können Sie an folgenden Tagen im Sekretariat vorbeikommen:
Mi, 09. März 2022 08.00 - 12.00 Uhr und 14.00 - 17.00 Uhr
Do, 10. März 2022 08.00 - 12.00 Uhr

Wir benötigen zur Anmeldung einen Identitätsnachweis Ihres Kindes (z.B. Geburtsurkunde, Familienstammbuch, Kinderreisepass oder ein anderes amtliches Dokument) sowie einen Masernimpfnachweis. Falls es bei Ihnen Besonderheiten zur Sorgerechtsregelung gibt, dann bringen Sie bitte auch darüber die entsprechenden Nachweise mit bzw. übermitteln uns diese in Kopie.
Weiter müssen Sie von den Unterlagen der Grundschulempfehlung die Seiten 3 und 4 bei uns abgeben. Diesen Formularsatz erhalten Sie nach dem Beratungsgespräch von der Grundschule.

Infoveranstaltung dieses Jahr im digitalen Format
Aufgrund der Corona-Pandemie können wir auch dieses Jahr unsere Informationsveranstaltung leider nicht in Präsenz durchführen.
Stattdessen wird sich das Gymnasium Karlsbad in Form eines virtuellen Rundgangs durch die Schule vorstellen, der einen Einblick in die verschiedenen Fächer, Aktivitäten und Gremien unserer Schule gewährt.

Wir laden Sie und Ihre Kinder herzlich ein, an diesem virtuellen Rundgang teilzunehmen. Sie können ihn ab Mitte Januar über unserer Homepage www.gym-karlsbad.de aufrufen.

Kindergarten Schwalbennest

Anmeldung im Kiga „Schwalbennest“

Aufgrund der aktuellen Situation findet die Anmeldung dieses Jahr wieder telefonisch statt.
Bitte melden Sie Ihr Kind bis 18.02.2022 an, wenn es bis zum **Sommer 2023 das 3. Lebensjahr** vollendet hat und einen Kindergartenplatz **ab 3 Jahren** benötigt.

Unsere Telefonnummer: **07243-63815**

Mit freundlichen Grüßen
Das Schwalbennestteam

Partnerschaften

Club der
Monmouth-Freunde
seit 1989

Einladung zur Mitgliederversammlung
Am Donnerstag, dem 17.03.2022, 18:00 Uhr findet im Kurhaus Waldbronn, Etzenroter Str. 2 die diesjährige ordentliche Mitgliederversammlung statt.

Tagesordnung:
1. Begrüßung, Eröffnung, Regularien
2. Geschäftsberichte für 2021
3. Aussprache zu den Berichten
4. Entlastung des Vorstandes
5. Vorstandswahlen
6. Arbeitsprogramm für 2022
7. Anträge
8. Verschiedenes

Anträge auf Änderung oder Ergänzung der Tagesordnung sind bis zum 10.03.2022 schriftlich beim Vorsitzenden einzureichen.

Kirchliche Mitteilungen

Ev. Kirchengemeinde Waldbronn

Unsere Kirche in Corona-Zeiten

Sonntag, 13. Februar,
3. Sonntag vor der Passionszeit Septuagesimae
Hausgottesdienst
Wochenspruch: Wir liegen vor dir mit unserm Gebet und vertrauen nicht auf unsre Gerechtigkeit, sondern auf deine große Barmherzigkeit. (Daniel 9,18b)

Sonntag, 20. Februar,
2. Sonntag vor der Passionszeit Sexagesimae
10.00 Uhr Präsenzgottesdienst

Gottesdienste während der Corona-Pandemie
Zu den Präsenzgottesdiensten bitte **Anmeldung vorab** über das Formular auf der Homepage (www.ev-kirche-waldbronn.de)

Bitte beachten: Die Teilnehmenden müssen gemäß den aktuell geltenden Vorschriften geimpft, genesen oder tagesaktuell getestet sein und auf unserem Gelände sowie während des ganzen Gottesdienstes eine FFP2-Maske tragen.
Hilfe bei der Anmeldung erhalten Sie bei Bedarf:
Mo - Sa, 19 - 21 Uhr bei Herrn Wisniewski (Kirchengemeinderat), Telefon 0176 24890190
Unsere Hausgottesdienste erhalten Sie per Mail (für die Aufnahme in den Verteiler bitte melden bei andreas.waidler@kbz.ekiba.de), über die Homepage (www.ev-kirche-waldbronn.de) oder als Ausdruck im „gläsernen" Briefkasten am Eingang zur Kirche.
Bleiben Sie behütet und gesund!

Veranstaltungen, Gruppen und Kreise

Sitzung Kirchengemeinderat,
Montag, 14. Februar, 19.00 Uhr

Spielgruppe „Krabbelkäfer" für Kinder bis 3 Jahre,
mittwochs, 10.00 Uhr
Kontakt: Hanna Bussemeier 0152 57671438 oder per Mail an krabbelkaefer-waldbronn@gmx.de

Konfirmandenunterricht, mittwochs, 16.00 Uhr

Spendenkonten der Ev. Kirchengemeinde
Gemeindearbeit: Sparkasse Karlsruhe-Ettlingen,
IBAN DE32 6605 0101 0001 0405 00

Brot für die Welt/Opferwoche der Diakonie:
Volksbank Ettlingen, IBAN DE 66 6609 1200 0100 4987 07

Bürozeiten
Telefonisch und per Mail (waldbronn@kzb.ekiba.de) sind wir für Sie da:
Mo bis Fr 10 - 11 Uhr, Di 17 bis 18 Uhr
Pfarramt: Frau Anderer, Tel. 6 16 79
Pfarrer Waidler, Tel. 52 64 79

Weiteres auf www.ev-kirche-waldbronn.de und unter den Ökumenischen Mitteilungen im Amtsblatt

Ökumenische Mitteilungen

Ökumenischer Gottesdienst für Liebende

Plakat: M. Bartberger

Röm.-katholische Kirchengemeinde Waldbronn-Karlsbad

Kontakte
Busenbacher Str. 4, 76337 Waldbronn
www.sewk.de
Pfarrer Torsten Ret, Tel. 652345; t.ret@kkwk.de
Pastoralreferentin Dr. Ruth Fehling, Tel. 652347; r.fehling@kkwk.de
Pastoralreferent Thomas Ries, Tel. 652344; t.ries@kkwk.de
Pastoralassistentin Laura Müller, Tel. 07243 2199413; l.mueller@kkwk.de
GRef'in Alexandra Kunz, Tel. 652343; a.kunz@kkwk.de
GRef'in Ursula Seifert, Tel. 652342; u.seifert@kkwk.de
Unsere Pfarrbüros: Telefonsprechzeiten:
Di. u. Fr., **10 - 12** Uhr **(GEÄNDERTE ZEITEN)**, Tel. 2005252
St. Wendelin Reichenbach:
Pfarrbüro:
Ines Henkenhaf, Brigitte Kuhnimhof, Tobias Steigert, FSJ
Tel. 652340, reichenbach@kkwk.de
Öffnungszeit: Mi., 16.00 - 18.00 Uhr

Telefonische Anmeldung zum Gottesdienst:
Mo. - Fr., **10** - 12 Uhr **(GEÄNDERTE ZEITEN)** u. Mi., 16 - 18 Uhr
St. Katharina Busenbach:
Pfarrbüro: Gabi Pukowski, Tel. 61010, busenbach@kkwk.de
Öffnungszeit: Di., 16.00 - 18.00 Uhr
Herz-Jesu Etzenrot:
Pfarrbüro: Gabi Pukowski, Tel. 61120, etzenrot@kkwk.de
Öffnungszeit: Mo., 16.00 - 18.00 Uhr
St. Barbara Karlsbad:
Pfarrbüro: Katja Feißt, Tel. 07202 2146, karlsbad@kkwk.de
Öffnungszeit: Do., 16.00 - 18.00 Uhr

Allgemeine Informationen zu unseren Gottesdiensten

Gottesdienstanmeldungen:
Gottesdienstanmeldungen bleiben bei uns bis auf Weiteres bestehen, da in den meisten Gottesdiensten die Platzkapazität durch den Mindestabstand in den Kirchen nicht ausreicht. Sie können versuchen, ohne Anmeldung zu kommen, auf die Gefahr hin, dass Sie keinen Platz bekommen. Die Erfahrung zeigt, dass es unter der Woche oft noch freie Plätze gibt. Auf jeden Fall benötigen wir Ihre vollständigen Kontaktdaten, die Sie ohne Anmeldung dann beim Betreten der Kirche notieren müssen.
In unserer Kirchengemeinde bitten wir Sie, sich **für folgende Gottesdienste anzumelden: hl. Messen, Stunde der Barmherzigkeit, Berührt im Wort, Totenrosenkranz, Wortgottesdienste.**
Die Anmeldung ist online über unsere Homepage möglich, www.sewk.de oder telefonisch über das Pfarrbüro Reichenbach, Tel. 07243 6523-40, Mo - Fr, **10 - 12 Uhr (GEÄNDERTE ZEITEN)** u. Mi 16 - 18 Uhr. **Anmeldungen auf dem Anrufbeantworter oder per E-Mail werden nicht bearbeitet oder berücksichtigt.**
- In allen kirchlichen Räumlichkeiten besteht **Maskenpflicht.** Personen ab 18 Jahren müssen nach den geltenden Coronaregeln von Baden-Württemberg eine FFP2-Maske oder vergleichbare Maske (KN95-/N95-/KF94-/KF95) tragen.

3G in Gottesdiensten ab 14. Februar 2022
Corona-Hinweise für Gottesdienstbesucher
Laut Informationen des Landes Baden-Württemberg ist ab dem 14. Februar 2022 eine Mitfeier des Gottesdienstes in geschlossenen Räumen in den Alarmstufen I und II nur mit einem gültigen 3G-Nachweis möglich ist.
Wir sind von dieser neuen Regelung überrascht worden und so ganz nachvollziehen kann ich diese einschränkende Regelung nicht. In unserer Kirchengemeinde waren Gottesdienste bislang in allen Phasen der Corona-Pandemie dank Abstand, Maskenpflicht und strengen Hygienekonzepten sicher. Vor diesem Hintergrund hat uns die Entscheidung der Landesregierung, ab 14. Februar die 3G-Regel in Gottesdiensten einzuführen, irritiert. Die Erzdiözese Freiburg befindet sich dazu in Gesprächen mit der Landesregierung. Wir bemühen uns darum, die Regelungen vor Ort gut umsetzen zu können. Wir tun weiterhin alles dafür, dass möglichst viele Menschen die Gottesdienste sicher und würdig mitfeiern können.

3G in Gottesdiensten stellt unsere Haupt- und Ehrenamtlichen vor große Herausforderungen und bedeutet vor allem für unsere Ordner eine persönliche Belastung. Unsere Gottesdienstbesucher bitten wir, rechtzeitig vor den Gottesdiensten zur Kirche zu kommen, damit die Nachweise in Ruhe kontrolliert werden können. Wir alle können nichts für diese Regelung, müssen Sie aber umsetzen. Meine große Bitte an Sie: Begegnen Sie den Ordnern freundlich und höflich. Sie können am allerwenigsten dafür. Wenn die freiwilligen Ehrenamtlichen aus Frust den Ordnerdienst nicht mehr wahrnehmen, können wir auch keine Gottesdienste mehr feiern.

Konkrete Hinweise zur Umsetzung von 3G in Gottesdiensten
Der Nachweis kann durch einen aktuell gültigen Impf-, Genesenen- oder Testnachweis erfolgen.

Impfnachweise müssen durch elektronische Anwendungen auslesbar sein (EU-COVID-19-Zertifikat): Die CoVPassCheckApp prüft, ob der jeweilige Nachweis aktuell gültig ist.

Genesenennachweise können elektronisch oder schriftlich erbracht werden.

Um nicht jedes Mal den 2G-Nachweis vorzeigen zu müssen, können Sie dessen Speicherung bei Ihrem nächsten Gottesdienstbesuch mit Ihrer Unterschrift zustimmen.

Als **Testnachweis** gilt ein Test eines entsprechenden Leistungserbringers (Apotheke, Testzentrum etc.), ein im Rahmen einer betrieblichen Testung erworbener Nachweis. Die Testung darf bei einem Antigen-Schnelltest höchstens 24 Stunden, bei einem PCR-Text höchstens 48 Stunden zurückliegen.
Kinder, die das sechste Lebensjahr nicht vollendet haben, können ohne Nachweis den Gottesdienst mitfeiern. Schülerinnen und Schüler, können nach Vorlage des Schülerausweises den Gottesdienst mitfeiern, da sie in der Schule regelmäßig getestet werden. In Ferienzeiten benötigen Schülerinnen und Schüler einen aktuell gültigen Test.
Die Test-, Impf- und Genesenennachweise müssen mit den Personalien der betreffenden Person abgeglichen werden, sofern die betreffenden Personen den Ordnerinnen und Ordnern nicht persönlich bekannt sind.
Die Impfnachweise werden mit einem elektronischen Endgerät überprüft. Dabei werden keinerlei personenbezogene Daten auf dem Endgerät des Kontrollierenden gespeichert.
Personen, die keinen gültigen 3G-Nachweis mit sich führen, dürfen gem. Corona-VO nicht am Gottesdienst teilnehmen. Eine Zuwiderhandlung stellt sowohl für die betreffende Person wie für die Kirchengemeinde eine Ordnungswidrigkeit gem. § 24 Abs. 2 bzw. Abs. 3. Corona-VO dar. Kirchengemeinden sind berechtigt, diese Regelungen im Zuge des Hausrechts durchsetzen zu lassen.

Pfarrer Torsten Ret

Gottesdienstordnung

Samstag, 12.02.:
18.30 Busenbach Vorabendmesse

6. Sonntag im Jahreskreis, 13.02.:
08.45 Reichenbach Hl. Messe, anschl. Krankenkommunion
10.30 Etzenrot Hl. Messe
18.00 Langensteinbach Ökumenischer Gottesdienst für Liebende „Die Rose - Zeichen der Liebe“

Montag, 14.02.:
08.45 Busenbach Gebetsstunde in den Anliegen von Kirche und Welt
09.00 Reichenbach Morgengebet
18.30 Reichenbach Anliegengebet

Dienstag, 15.02.:
16.30 Busenbach Schülermesse für die Erstkommunionfamilien

Mittwoch, 16.02.:
10.30 Langensteinbach Wortgottesdienst im Seniorenheim Kurfürstenbad (nur für die Bewohner)
16.30 Reichenbach Schülermesse für die Erstkommunionfamilien
19.30 Spielberg Ökumenisches Taizégebet

Donnerstag, 17.02.:
16.30 Langensteinbach Schülermesse für die Erstkommunionfamilien

Freitag, 18.02.:
15.00 Reichenbach Kreuzwegandacht
18.30 Etzenrot Hl. Messe
18.30 Spielberg Gottesdienst zum Thema Abschied

Samstag, 19.02.:
18.30 Langensteinbach Vorabendmesse

7. Sonntag im Jahreskreis, 20.02.:
08.45 Busenbach Hl. Messe
10.30 Reichenbach Hl. Messe
18.00 Spielberg Berührt im Wort
18.30 Etzenrot Vesper mit Lesungen vom Sonntag

Gottesdienstteam Spielberg

Fr., 18. Februar
18.30 Uhr Pfarrkirche Maria Hilfe der Christen Spielberg
Wir feiern in Spielberg einen Gottesdienst zum Thema Abschied / Verlust / Trauer. Wir möchten allen, die kommen, einen Raum anbieten, in dem sie mit dem, was der Verlust für sie ausmacht, einfach da sein können.

Eine lebendige Beziehung zu Gott finden
Glauben hat gute Gründe
Ein Glaubenskurs für Fragende, Glaubende und Zweifelnde
Termine: 2. März bis 6. April
immer mittwochs von 19.30 bis 21.30 Uhr
Pfarrzentrum Ernst Kneis, Waldbronn-Reichenbach
Infos und Anmeldung: sewk.de oder mit den in den Kirchen ausliegenden Flyern. Anmeldeschluss: 20. Februar
Die Teilnehmerzahl ist begrenzt.

Angebot für Kinder und Jugendliche

Plakat: M.Bartberger

Erstkommunion

Schülermessen
Die Familien der Erstkommunionkinder sind herzlich zu den Schülermessen eingeladen. Beginn ist um 16.30 Uhr.
Hierzu ist eine Anmeldung über die Homepage www.sewk.de erforderlich.
Di., 15. Februar Schülermesse in Busenbach
Mi., 16. Februar Schülermesse in Reichenbach
Do., 17. Februar Schülermesse in Langensteinbach

Ministranten SEWK

Gruppenstunde für alle Kinder zwischen 8 und 14 Jahren

Termine:
Sa., 12. Februar
So., 13. März
Sa., 09. April
So., 08. Mai
16.00 - 17.30 Uhr
Ort: KaOT, Jugendraum unter der Reichenbacher Kirche
Anmeldung: E-Mail: aktionen@sommerlager.org
Wir treffen uns einmal im Monat abwechselnd samstag- oder sonntagnachmittags in einer offenen Gruppe. Es wird gespielt, gebastelt, gequatscht, Spannendes aus der Bibel gehört und alles was uns noch so einfällt. Gerne darfst auch DU Ideen einbringen, die wir dann nach Möglichkeit berücksichtigen!
Schau doch einfach mal vorbei. Wir freuen uns auf DICH!!!
Bitte anmelden!
Das Leiterteam: Fabienne Axtmann, Jana Findling, Samuel Kunz, Lukas Münch, Tommaso Tenconi

Kath. Pfarrgemeinde St. Wendelin Waldbronn-Reichenbach

Kath. Offener Treff St. Wendelin

Besucht uns doch einfach im Internet: http://kaot.info oder auf Facebook: KaOT

wöchentlich freitags
17.00 - 21.00 Uhr
Ort: KaOT-Raum unter der Kirche Reichenbach
Wir freuen uns sehr über dein/euer Kommen!!
Instagram _ka_ot.

Kath. Pfarrgemeinde St. Katharina Waldbronn-Busenbach

Mutter-Teresa-Kreis Waldbronn

Aus Sierra Leone schreibt P. Crasifulli / SDB für uns
Liebe Freunde, ich möchte euch mitteilen, dass meine Oberen in Rom mich zum Oberen einer neuen Provinz in Afrika/ Nigeria-Niger ernannt haben.
Ich muss gestehen, dass ich überrascht war, glaube aber, dass dieser neue Exodus in meinem Leben Gottes Plan ist. Das gibt mir die Gelassenheit, dies mit Freude anzunehmen. Die vergangenen sechs Jahre waren die schönsten meines salesianischen, priesterlichen und missionarischen Lebens. Es wird schwer sein, Sierra Leone zu verlassen und von den Kindern wegzugehen, damit aufhören, nachts durch die Straßen zu gehen und die Slums und die Gefängnisse in Freetown und Waterloo zu besuchen.
In Kontakt mit den Straßenjungen und -mädchen zu sein, ihre Geschichten zu kennen, ihr Leiden anzunehmen und zu versuchen, Hoffnung und Freude in ihr Leben zu bringen. Es war mein Leben, meine Berufung und meine Mission in all diesen Jahren.
Es ist wahr, dass wir viel erreicht haben, aber ich muss auch anerkennen, dass wir uns immer noch in einem Prozess einer Entwicklung befinden.
Das neue Therapiezentrum für Jungen und Mädchen wird eine einzigartige soziale, pädagogische und pastorale Erfahrung in der ganzen Subregion in Afrika sein.
Ich möchte euch alle ermutigen, diesen Traum und ein Wunder, das wir DON BOSCO FAMBUL nennen, weiter zu beleben und zu unterstützen. Der Traum geht weiter.
Das Wunder ist im Gange. Ihr ward Teil dieser Mission und dieses innovativen Projekts für die Errettung so vieler schutzbedürftiger Kinder, die auf den Straßen von Freetown leiden. Ich versichere euch meines Gebetes und vertraue euer Leben, meine Berufung und meinen neuen Dienst Gott an.

In herzlicher Verbundenheit
P. JORGE CRISAFULLI SDB

Kath. Pfarrgemeinde Herz Jesu Waldbronn-Etzenrot

Eine-Welt-Verkauf

Sonntag, 13. Februar, 11.30 Uhr im Pfarrheim Etzenrot
Nach dem Gottesdienst werden Kaffee und andere Waren aus dem fairen Handel angeboten.
Bitte unterstützen Sie unseren Verkauf.

Neuapostolische Kirche

Gottesdienste der Neuapostolischen Kirche in Karlsbad-Langensteinbach

Am Sonnntag, den **13. Februar 2022** um 09.30 Uhr
sowie am
Donnerstag, den **17. Februar 2022** um 20.00 Uhr
findet jeweils ein Gottesdienst statt.

Eine vorherige Anmeldung ist erforderlich.

Trägerverein Jugendarbeit Karlsbad/Waldbronn e.V.

Programm vom 10.02. - 16.02.2022

Jugendtreff Waldbronn

Donnerstag: 15:00-17:00
Mädchentreff (ab Klasse 5)
17:00-21:00 Offener Treff

Freitag: 14:00 - 21:00:
Offener Treff

Samstag: 16:00 - 20:00:
Offener Treff

Montag: 10:00 - 13:00
Bürozeit
13:00 - 15:00 Jugendbüro

Dienstag: 15:00-18:00 **U14 Treff: Step-by-Step (Quiz)**
18:00-21:00 Offener Treff

Mittwoch: 15:00 - 18:00
Kinder Treff:
Labyrinth basteln
18:00-21:00 Offener Treff

Alle Termine, Fotos und weitere Informationen auch immer auf www.jugendtreff.de.

Labyrinth
Foto: Jugendtreff Waldbronn

Vereinsnachrichten

DLRG Waldbronn e.V.

www.waldbronn.dlrg.de

Nächste Termine der Jugend
20.02.22 Eislaufen*
12.03.22 Lasertag*
*sofern es die Infektionslage zulässt

Hospizverein e.V. Karlsbad - Marxzell - Waldbronn

Sterbebegleitung
Die konsequente hospizliche Haltung, die die Sterbebegleitung sichert, gründet in der bedingungslosen Annahme der Gefühle und Empfindungen des Sterbenden.
Dabei spiegeln Angst und Hoffnung die Ambivalenz einer todbringenden Krankheit wider.
Was heißt das konkret?
Das multidisziplinäre Team, bestehend aus unseren ehrenamtlichen Begleiterinnen und Begleitern in unserem ambulanten Hospizdienst, zusammen mit Ärzten, Brückenschwestern, Pflege- und Sozialdiensten, stationären Pflegeeinrichtungen, Seelsorgern und Besuchsdiensten der Kirchengemeinden und des Palliativ-Care Teams, sind gekennzeichnet durch Haupt- und Ehrenämter und können vielfältige Hilfestellungen leisten, indem sie qualitätssichernd Hospiz- und Palliativversorgung gestalten.
Wir vom ambulanten Hospizdienst sind mit diesem Team nahe am Menschen, damit wir den Sterbenden und Ihren Angehörigen bestmöglich beistehen können. Unsere Aufgabe und unser Einsatz ist **„Zeit mitbringen„** für den Betroffenen und für die Angehörigen.

Gern geben wir Ihnen detaillierte Auskunft, bitte rufen Sie uns an.
Unser Hospiztelefon 07243 . 93 83 200

Weitere Informationen erhalten Sie auch auf unserer Internetseite**: www.hospizverein-kmw.de-**

ARCHE e.V.

Mitteilung des ARCHE e.V.
Der ARCHE e.V. Waldbronn setzt sich besonders für Kinder und Jugendliche ein, die nach Trennung und Scheidung von einem Elternteil, von beiden Eltern und Geschwistern oder sogar von ihrer ganzen Familie getrennt sind. Die Kinder leiden in der Regel sehr unter dem Bindungsabbruch zu ihren nächsten Bezugspersonen. Die Schädigungen, die die Kinder nach dem vorausgegangenen Trauma der Beziehungsunterbindung davontragen, sind transgenerational. Der ARCHE e.V. hat es sich zur Aufgabe gemacht, diese seelischen und körperlichen Folgen öffentlich zu machen und die Kinder so zu schützen.

Angebot des ARCHE e.V.
Workshops zur FREE – Freien Energiearbeit
Der Offene Arbeitskreis OAK-FREE zur Persönlichkeitsbildung findet nur sporadisch und nach Anmeldung unter archezeit@gmx.de statt. Näheres zu Inhalt und Bedeutung des Workshops finden Sie auf www.ARCHEVIVA.com.

Obst- und Gartenbauverein Reichenbach e.V.

Alle Jahre wieder

Fruchtfolgeplanung für Gemüse
Mischkultur oder beetweiser Anbau? Das ist die erste Frage, die bei der Gemüsegartenplanung gestellt werden sollte. Für den beetweisen Anbau spricht, dass die Pflege und das Ernten der Pflanzen aufgrund des einheitlichen Wachstums leichter zu bewerkstelligen sind. Der Bedarf an Nährstoffen und Wasser unterscheidet sich auf dem Beet nicht. Zu beachten ist aber, dass Pflanzenarten der gleichen Familie erst im dritten Jahr wieder auf der gleichen Fläche angebaut werden, damit sich Schaderreger nicht im Boden etablieren. Wer in der Kulturfolge noch den Nährstoffbedarf der Kulturen berücksichtigt und die Reihenfolge Gründüngung – Starkzehrer - Mittelzehrer und Schwachzehrer einhält, der nutzt die Bodenfruchtbarkeit optimal aus. Die Mischkultur hat ihren Reiz in der optischen Erscheinung, insbesondere wenn blühende Pflanzen im Bestand sind. Hier sollten in direkter Nachbarschaft ebenfalls Pflanzenarten verschiedener Familien stehen. Bekannt ist das Beispiel von Möhre und Zwiebel, hier werden Schädlinge durch Geruch vertrieben. Auch interessant ist die Kombination von Kohl und Buschbohne. Hier ist der Vorteil der Windschutz für die Bohne durch den stärker wachsenden Kohl und umgekehrt die Stickstoffgewinnung und -freisetzung durch die knöllchenbildende und damit stickstofffixierende Bohne.

Arbeitsplaner
- Winterschnitt durchführen, Stockausschläge möglichst bodennah entfernen.
- Bäume auf Schäden und Rindenkrankheiten überprüfen, stark geschädigte oder kranke Bäume roden.
- Geschädigte oder kranke Astpartien entfernen - Vorsicht: Die Krankheitserreger können mit dem Schnittwerkzeug übertragen werden - Schnittwerkzeuge desinfizieren!
- Anbindung kontrollieren und, wenn nötig, entfernen oder erneuern.
- Mäuse mit Fallen bekämpfen.
- Bodenproben für Standarduntersuchung nehmen und einsenden.
- Nistkästen kontrollieren und reinigen.
- Neu- oder Umpflanzung möglichst früh vornehmen.

Quelle Obst und Garten

Ihr OGV Reichenbach

Obst- und Gartenbauverein Etzenrot e.V.

Arbeiten im Februar

Umpfropfen von Obstbäumen
Kernobstbäume, die im April umgepfropft werden sollen, können Sie bereits jetzt auf das gewünschte Maß abwerfen - vorausgesetzt, dass keine starken Fröste mehr zu erwarten sind. Bei Steinobstbäumen wartet man bis unmittelbar vor dem Pfropftermin im Frühjahr.

Frostspanner an Obstbäumen bekämpfen
Denken Sie daran, die Leimringe an den Obstbäumen zur Bekämpfung des Frostspanners regelmäßig auf ihren richtigen Sitz zu überprüfen und sie bei Bedarf erneut mit Leim zu bestreichen. „Brücken“ wie Blätter oder Ähnliches sind zu entfernen. Aufhängen von Meisenkästen in der Obstanlage ist allerdings genauso effektiv und die Nachteile eines Leimrings – Schnabelverkleben bei Vögeln - sind nicht gegeben.

Baumanstrich
Wenn bisher noch nicht geschehen, erhalten die Stämme jüngerer Obstbäume bei frostfreiem Wetter einen Bio-Baumanstrich. Dieser Anstrich ist in der zweiten Winterhälfte besonders wichtig, weil die Sonne dann schon viel Kraft hat. Die weiße Farbe schützt die Rinde vor schroffen Temperaturveränderungen (tagsüber starke Sonne, nachts starke Abkühlung) und damit vor der Entstehung von Frostplatten beziehungsweise Spannungsrissen. Zudem lässt sich ein vorzeitiges Erwärmen des Holzes verhindern und somit ein zu frühes Austreiben der Knospen.
Spannungsunterschiede in der Rinde und Borke junger Obstbäume führen ungeschützt häufig zu Rissen. Hier können schädigende Pilze leicht eindringen. Die Spannungen entstehen durch die starke Erwärmung des Stammes auf der Südseite während des Tages und der starken Abkühlung in den Nächten mit Temperaturen unterhalb der Frostgrenze. Sinnvoll ist hier das weiße Einstreichen der Stämme und dickeren Äste mit fertigen Produkten aus dem Handel oder mit Eigenmischungen wie Kalkbrühe.

Obstbaumschnitt
Verwenden Sie für den Obstbaumschnitt nur scharfe Schnittwerkzeuge, damit saubere Wunden entstehen. An der Qualität einer Gartenschere sollte man nicht sparen, denn hochwertige Schneidwerkzeuge erleichtern die Arbeit und verbessern das Ergebnis.

Quelle: LOGL Gartenkalender

Kontakt OGV Etzenrot e.V.: Joachim Anderer 07243 / 69883

Bienenzüchterverein Ettlingen und Albgau e.V.

D.I.B.-Honigschulung
Am Samstag- und Sonntagmorgen (12.02. und 13.02.2022) findet jeweils von 09:00 bis 13:00 Uhr der Theorieteil der D.I.B.-Honigschulung als Online-Seminar statt. Anmeldungen (auch von Nicht-Vereinsmitgliedern) sind noch möglich. Die Aufwandsentschädigung für die beiden Webinare beträgt 20 Euro für Mitglieder des Bienenzüchtervereins Ettlingen und Albgau e.V. und 30 Euro für Nicht-Mitglieder. In den beiden Webinaren werden folgende Themen behandelt:

1. Entstehung von Honig
2. Gewinnung und Verarbeitung von Honig
3. Honig als Produkt
4. Hygiene
5. Rechtsvorschriften
6. Honigvermarktung

Anmeldungen sind unter hedwig@kohlers.eu, unter (07243) 69460 oder über unsere Homepage https://imker-ettlingen-albgau.de möglich.

Gesangverein "Freundschaft" Busenbach e.V.

Frauen- und Männer-Chor - Chor "Joyful"
www.gvbusenbach.de

Corona-Pandemie-immer noch keine Singstunde
Die Corona-Pandemie begleitet uns nun seit zwei Jahren und stellt unser gesamtes Leben auf den Kopf. So musten wir das Singen im Chor, Mitte November letzten Jahres, wieder einstellen.
Es gibt leider weiterhin schwerwiegende Gründe weshalb das gemeinsame Singen bis auf weiteres von den Lockerungen ausgenommen ist. **Es ist weiterhin höchste Vorsicht geboten**. Ihre Gesundheit ist uns wichtig.

Wir wünschen allen viel Gesundheit bis wir uns wieder zu den Chorproben treffen dürfen.
Der Vorstand

Musikverein "Lyra" Reichenbach e.V.

Fasching für unsere „Kleinsten“

Liebe Mitglieder, auch Sie vermissen dieses Jahr die Faschingszeit?
Dann geht es Ihnen genauso wie uns.
Damit aber zumindest unsere Kinder in dieser Zeit ein bisschen Faschingsstimmung Zuhause erleben können, haben wir uns da was Neues ausgedacht.

Lyra Fasching
Grafik: MV Lyra Reichenbach

Sie sind Mitglied beim Musikverein Lyra Reichenbach und haben ein Kind/Kinder im Alter von 3 bis 10 Jahren? Super! Dann schauen Sie doch mal auf unserer Homepage vorbei: www.mvlreichenbach.de

Bleiben Sie gesund!
Ihr Musikverein Lyra Reichenbach

TSV Reichenbach e.V

www.tsvreichenbach.de

Sieg und Remis bei Testspielen
Die 1. Mannschaft des TSV absolvierte zwei Testspiele gegen spielstarke Kreisligisten, wobei man zunächst gegen GU/Türk. SV Pforzheim 3:3 unentschieden spielte. In einer ausgeglichenen Partie traf Kevin Esswein doppelt, dazu kam ein Eigentor der Gäste. Gegen den FC Flehingen gab es einen verdienten 4:2–Erfolg, für den Marius Schäfer (2), Tim Kappler und Leon Osmanovic verantwortlich zeichneten.

Ihr nächstes Vorbereitungsspiel bestreitet die Kappler–Elf am kommenden Samstag um 13 Uhr zuhause gegen RW Elchesheim.

Die 2. Mannschaft testete erstmals gegen den VSV Büchig, spielte 70 Minuten lang gut und führte nach Toren von Sandro Becker, Erik Heck und Moritz Weber mit 3:0, doch in den letzten 20 Minuten kassierte man noch drei Gegentreffer, sodass das Spiel unnötigerweise 3:3 endete.

Die 2. Mannschaft spielt am Freitag bei Fortuna Kirchfeld und empfängt am Sonntag um 15 Uhr den FV Liedolsheim. Auch die TSV–Junioren waren aktiv:

Die B–Junioren spielten gegen den SV Kuppenheim 1:1 und bezwangen die JSG Sinsheim/Rohrbach mit 6:1, die C 1 gewann gegen den KSV mit 3:1, während die C 2 in Straubenhardt 4:4 unentschieden spielte. Die D 1 unterlag nach starker Leistung beim KSC mit 3:4.

Die nächsten Spiele:

Samstag, 12.02.:
11.00 Uhr TSV A – 1. SV Mörsch
11.00 Uhr VfB Bretten – TSV C 1
13.00 Uhr TSG Jockgrim/Rheinzabern – TSV D 1
15.30 Uhr TSV B – JSG Eggenstein/Leopoldshafen

Sonntag, 13.02.:
11.00 Uhr TSV C 1 – SV Kuppenheim
11.00 Uhr SV Kuppenheim 2 – TSV C 2

FC Busenbach e.V.

Senioren
Zwei Siege verbuchten unsere Mannschaften in ihren Testspielen am vergangenen Sonntag. Während unsere Zweite bei Wind und Wetter standesgemäß mit 1:0 gegen den VfR Ittersbach gewann (Tor: Maxi Häfele), ging es bei unserer „Ersten“ deutlich turbulenter zu. In einem extrem torreichen Spiel wechselte die Führung zwischen dem FCB und Beiertheim mehrmals hin und her, mit dem längeren Atem für unsere Jungs. Für den 7:4-Endstand sorgten auf Seiten des FCB, der nicht in Bestbesetzung antreten konnte, Martin Frank (4), Raphael App, Nicolas Dorn und Claudius Beuthner mit ihren Treffern. Am kommenden Samstag bestreiten unsere beiden Teams bereits ihre nächsten Spiele in Nöttingen bzw. Conweiler.

Generalversammlung
Die Generalversammlung des FC Busenbach 1920 e.V. findet am Freitag, den 18. Februar 2022, um 19.00 Uhr in der Vereinsgaststätte „Albhöhe“ statt.
Hierzu sind alle Ehrenmitglieder und Mitglieder recht herzlich eingeladen.

Tagesordnung:
1. Begrüßung und Totenehrung
2. Bericht
   a) des Schriftführers
   b) Kassenbericht
   c) der Kassenprüfer
   d) des Spielausschussvorsitzenden
   e) der Jugendleitung
   f) des Vorsitzenden
3. Verschiedenes
4. Entlastung der Gesamtverwaltung
5. Neuwahlen

Aufgrund der aktuellen Corona-Verordnungen ist der Zutritt zur Veranstaltung nur nach dem „2G-Prinzip“ (geimpft, genesen) gestattet. Aufgrund der räumlichen Kapazität werden wir auch von zahlreichen Ehrungen an diesem Abend absehen und diese selbstverständlich zeitnah in einer separaten Veranstaltung nachholen. Hierüber werden wir gesondert informieren und die zu ehrenden Mitglieder persönlich einladen.
Anträge und Redebeiträge sind bis spätestens Freitag, den 11. Februar 2022 beim 1. Vorsitzenden Alexander Rau (Bahnhofstr. 30, 76337 Waldbronn) einzureichen.
Aufgrund der derzeitigen Pacht-Situation der Gaststätte, wird es nur ein sehr eingeschränktes Getränkeangebot in Eigenbewirtung geben. Speisen können wir Ihnen an diesem Abend leider nicht anbieten.
Die Vorstandschaft

Jugendversammlung
Zur kommenden Jugendversammlung, am Freitag, den 11.02., laden wir alle interssierten Eltern und Trainer um 19.00 Uhr ins Clubhaus des FC Busenbach ein. Aufgrund der derzeitegen Pachtsituation wird es nur ein eingeschränktes Getränkeangebot geben. Bitte beachten Sie die tagesaktuelle Corona-Verordnung.

TSV 1907 Etzenrot e.V.

www.tsv-etzenrot.de

1. und 2. Mannschaft:
Am vergangenen Samstag fanden auf dem TSV-Gelände zwei Blitzturniere statt. Teilnehmer waren der TSV Schöllbronn II, die SpG Bad Herrenalb/Neusatz-Rotensol II und unsere 2. Mannschaft. Im Anschluss standen sich von den selben Vereinen die 1. Mannschaften gegenüber. Hierbei kam es zu folgenden Ergebnissen. Gespielt wurde im Modus „jeder gegen jeden“ mit einer Spielzeit von 1 x 45 Minuten.

2. Mannschaften:

TSV Schöllbronn II – SpG Herrenalb/N.-R. II	5:0
TSV Etzenrot II – TSV Schöllbronn II	1:4
SpG Herrenalb/N.-R. II – TSV II	1:1

1. Mannschaften:

TSV Schöllbronn I – SpG Herrenalb/N.-R. I	1:2
TSV Etzenrot I – TSV Schöllbronn I	1:0
SpG Herrenalb/N.-R. I – TSV I	0:0

Am kommenden Samstag spielen beide TSV-Mannschaften weitere Vorbereitungsspiele. Die 2. Mannschaft empfängt um 12:45 Uhr den B-Ligisten SVK Beiertheim II. Im Anschluss um 15 Uhr spielt die 1. Mannschaft gegen den A-Ligisten SVK Beiertheim I, die sehr junge Beiertheimer Elf gehört zu den stärksten Mannschaften in der Kreisklasse A2.
Am kommenden Dienstag spielt die 1. Mannschaft dann gegen ein weiteres Team aus der Kreisklasse A2, den FV Ettlingenweier II.

Frauen:
Die Frauen bestritten am gestrigen Mittwoch ihr erstes Vorbereitungsspiel gegen die SpG Pfaffenrot/Grünwettersbach (das urprüngliche erste Spiel gegen die SpVgg Ottenau letzte Woche fand leider nicht statt). Am Sonntag, Spielbeginn um 15 Uhr, empfängt man den FV Baden-Oos zu einem weiteren Test.

Info-Vereinsgaststätte:
Unser Clubhaus „Nachspielzeit“ hat am Freitag von 17 bis 23 Uhr, am Samstag von 12 bis 20 Uhr, am Sonntag von 10.30 bis 18 Uhr und am Dienstag von 19 bis 23 Uhr geöffnet. Wir freuen uns, unter Einhaltung der 2G-Regeln auf Euren Besuch.

Schwarzwaldverein Waldbronn e.V.

So. 20.02. - Die Bergdöfer von Karlsruhe
Abfahrt S-Bahn: 8.36 Uhr Bahnhof Reichenbach, 8.44 Uhr Albgaubad Ettlingen, 9.13 Uhr Bus 47 ab Karlsruhe Hbf. Regio- oder Seniorenkarte. Wanderstrecke: Durlach Zündhütle – Grünwettersbach – Hohenwettersbach – Bergwald – Palmbach. Die Wegstrecke beträgt 11,5 km, Wanderzeit 3,5 Std. An-/Abstieg: 320 m / 200 m. Die Führung hat Hartmut Stech.

Ski-Abteilung

Skigymnastik
in der Sporthalle Albert-Schweitzer-Schule, Zwerstraße 15 in Reichenbach. Macht euch fit für die Skisaison mit Konditionstraining, Gymnastik, speziellen Übungen für Ski und Snowboard sowie Dehnübungen. Für SWV-Mitglieder kostenfrei. Für Gäste 2,50 € Erwachsene, 1,00 € Kinder. Die Übungsabende vor den Faschingsferien finden immer mittwochs von 19.15 Uhr bis 20.30 Uhr statt. Die nächsten Termine: 16. und 23.02. Bitte beachten Sie die aktuelle Corona-Verordnung. Digitalen Impfnachweis und Lichtbildausweis mitbringen. Bitte mitbringen: Ein großes Tuch zum Abdecken der Turnmatten, und für spezielle Übungsprogramme: Theraband sowie Gymnastikrolle oder aufgerollte Isomatte oder dergleichen.

Bund für Umwelt- und Naturschutz e.V. BUND Karlsbad/Waldbronn

Gemüse der Saison – Rosenkohl
Rosenkohl verträgt frostige Temperaturen besser als die kopfbildenden Kohlarten und ist daher das ideale Wintergemüse. Seine Knospen, „Röschen“ genannt, sind hellgrün oder violett und haben ein nussiges, leicht bitteres Aroma. Sie bestehen aus vielen kleinen, eng nebeneinander wachsenden Blättern. Sie sehen aus wie kleine Kohlköpfe und wachsen spiralförmig um einen 60 bis 90 Zentimeter hohen Stängel. Da er von unten nach oben reift, erntet man zuerst die unteren Röschen und arbeitet sich dann nach oben. Dabei werden die etwa walnussgroßen Röschen vorsichtig abgepflückt – nicht die gesamte Pflanze wie etwa beim Grünkohl. Der genaue Zeitpunkt variiert von Sorte zu Sorte. So vertragen die einen nur wenig Frost, während die anderen problemlos längere Frostphasen bis zu -15 Grad Celsius überstehen.
Sorten, die länger auf dem Feld stehen, entwickeln einen süßlicheren Geschmack, da die Pflanze bei niedrigen Temperaturen Traubenzucker bildet und diesen in die für Rosenkohl typischen Zuckerstoffe umwandelt. Rosenkohl enthält noch mehr Vitamin C als Grünkohl. Zudem kann er unter anderem als Lieferant für B-Vitamine, Eisen, Magnesium, Folsäure, pflanzliches Eiweiß und Senföle dienen. Somit kann er das Immunsystem und das Nervensystem stärken, die Durchblutung fördern und antibakteriell wirken. Frisch geernteter Rosenkohl muss nicht sofort gegessen werden. Ungewaschen und in ein nasses Tuch eingewickelt, halten sich die kleinen Rosen ein paar Tage im Kühlschrank. Wenn sie bei der Lagerung oder in der Gefriertruhe ihre Farbe behalten sollen, blanchieren Köch*innen sie kurz in leicht gesalzenem Wasser. Rosenkohl ist oft nicht sehr beliebt, da manche Sorten bitter schmecken. Doch mittlerweile haben (Hobby-)Köch*innen viele kreative Rezepte entwickelt. So können Sie den Rosenkohl mit Honig bestreichen, mit Kümmel bestreuen und in einer Auflaufform im Ofen karamellisieren lassen. Mit Nudeln, Tofu und scharfen Gewürzen im Wok angebraten, passt er auch zu asiatischen Gerichten. Andere Rezeptideen sind Rosenkohl-Quiche, Nudeln mit Rosenkohlblättchen und Walnüssen, Rosenkohl-Lasagne oder eine Rosenkohl-Pfanne mit verschiedenen Nüssen und leckeren Bratkartoffeln. Da er so viele Nährstoffe enthält, ist er auch als Zutat für gesunde Smoothies beliebt.

Quelle: Internet, BUND-Tipps

Kontakt
Manfred Müller, Tel. 0172 4875765,
manfred-mueller@posteo.de
Klaus Rösch, Tel. 07202 7654,
klaus_roesch@t-online.de
www.bund.net/karlsbad-waldbronn

Kulturfreunde Albgau e.V.

Liveblues im Hirsch
Am kommenden Sonntag veranstalten die Kulturfreunde Albgau ein weiteres Konzert im Etzenroter Hirsch.
Auf der Hirschbühne gastiert die NEW STURDY BLUES BAND, die sich aus bekannten Bluesmusikern aus der Region Pforzheim zusammensetzt.
Einlass ist ab 17 Uhr, Konzertbeginn ca. 18.30 Uhr.
Für dieses Konzert gibt es noch Karten.
Anmeldungen bitte per Mail an kulturfreunde-albgau@web.de.

Parteien und Wählervereinigungen

Für den Inhalt dieser Berichte sind die Parteien/ Wählervereinigungen verantwortlich

CDU Waldbronn

Nicolas Zippelius, MdB lädt ein -
Telefonsprechstunde, Facebook und Instagram live
Nicolas Zippelius, der CDU-Bundestagsabgeordnete des Wahlkreises Karlsruhe-Land, wird am **10. Februar 2022** von 18.00 bis 18.30 Uhr **live auf Facebook** sowie von 18.30 bis 19.00 Uhr **live auf Instagram** sein.
Darüber hinaus bietet er eine **Telefonsprechstunde** an am **11. Februar 2022** von 16.00 bis 17.00 Uhr.
Interessierte Bürgerinnen und Bürger, die mit Herrn Zippelius ins Gespräch kommen möchten, können sich gerne unter der Telefonnummer 07244 9464917 im angegebenen Zeitraum melden.
"Mir ist der persönliche Austausch mit den Bürgerinnen und Bürgern meines Wahlkreises sehr wichtig. So kann ich direkt die Anliegen vor Ort aufgreifen und in meine politische Arbeit einfließen lassen. Ich freue mich auf den Austausch mit Ihnen", so Zippelius.

Christine Neumann-Martin MdL lädt ein
zur telefonischen Bürgersprechstunde
Die Landtagsabgeordnete Christine Neumann-Martin (CDU) lädt alle Bürgerinnen und Bürger aus dem Wahlkreis zur nächsten **Bürgersprechstunde** ein.
Am Freitag, 11. Februar 2022, von 14:00 bis 15:30 Uhr.
wird die Landtagsabgeordnete unter der Telefonnummer 07243 37 50 111 persönlich für Sie erreichbar sein.
Um Wartezeiten zu vermeiden wird um eine **vorherige Anmeldung** gebeten unter 07243 37 50 111 oder mdl@neumann-martin.de

Nutzen Sie die Gelegenheit, die CDU-Abgeordneten zu sprechen!
Weitere Infos unter: www.cdu-waldbronn.de und
www.facebook.com/CDUWaldbronn
CDU-Gemeindeverband Waldbronn
Text: Hildegard Schottmüller

SPD Waldbronn

Neues Wahlkreisbüro unseres Bundestagsabgeordneten Parsa Marvi
Seit der Bundestagswahl betreut nun der neue Karlsruher Bundestagsabgeordnete Parsa Marvi die Wahlkreise Karlsruhe-Stadt und Karlsruhe-Land. Am vergangenen Montag berichtete er bereits bei einem gemeinsamen „virtuellen Stammtisch" der SPD-Ortvereine Waldbronn, Karlsbad und Malsch von den umfangreichen Aufgaben und Themen der Regierung unter Olaf Scholz während der ersten Monate seit der Wahl.
Sein neues Wahlkreisbüro ist nun an den Start gegangen.

Hier die Kontaktdaten:
Wahlkreisbüro Parsa Marvi, MdB
Pforzheimer Str. 21
76227 Karlsruhe
Tel. 0721 40241067
parsa.marvi.wk@bundestag.de
Sein Team teilt sich die Büroräume mit dem neuen SPD-Europaabgeordneten René Repasi.
Zu einem späteren Zeitpunkt soll vor Ort zu einer offiziellen Büroeröffnung eingeladen werden.

Kontakt:
SPD Waldbronn, Gabriele Bitter
Weitere Informationen unter www.spdwaldbronn.de
sowie auf der facebook-Seite
www.facebook.com/spdwaldbronn

Sonstiges

Virtueller Tag der offenen Tür am Eichendorff-Gymnasium
Bald steht für die jetzigen Viertklässler und ihre Familien die Entscheidung an, welche Schule die Kinder ab dem nächsten Schuljahr besuchen wollen. Die Schulgemeinschaft des Eichendorff-Gymnasiums Ettlingen lädt alle Interessierten am **Samstag, den 19. Februar 2022 ab 9:30 Uhr** herzlich ein, sich einen guten Eindruck über das vielfältige Leben am EG zu verschaffen.
Folgendes Programm erwartet Sie und euch online auf der Homepage der Schule (www.eichendorff-gymnasium.de):

9.30 Uhr:	Video: Vortrag der Schulleiterin Susanne Stephan
10.15 Uhr:	Live: Videokonferenz mit Schülerinnen und Schülern aus den Klassen 5/6 sowie ihren Lehrerinnen und Lehrern
10.30 Uhr:	Video „Lehrer zeigen ihr Gesicht"
10.45 Uhr:	Live: Videokonferenz mit der Schulleitung
11.15 Uhr:	Video: Schnupperstunde Französisch und weitere Aktivitäten auf der Kinderseite
11.45 Uhr:	Live: Videokonferenz mit den (Sprachen-)Lehrern

Gastschüler aus Peru und Mexiko suchen nette Gastfamilien
Im Rahmen eines Gastschülerprogramms mit Schulen aus Lateinamerika sucht die DJO – Deutsche Jugend in Europa nette Gastfamilien. Die Familienaufenthaltsdauer: Mexiko / Guadalajara ist vom 14.04. bis 02.06.22, Peru/Arequipa vom 07.05 bis 03.06.2022 und der Gegenbesuch ist möglich. Kontakt: DJO-Deutsche Jugend in Europa e.V., Schlossstraße 92, 70176 Stuttgart. Tel. 0711-6586533, Mob. 0172-6326322, E-Mail: gsp@djobw.de, www.gastschuelerprogramm.de.